時報

民國念三年二月十日星期六

今天二張售大洋三分四厘

第壹萬零五百七十八號

內政部登記證警字第三三三號

中華郵政特准掛號認為新聞紙類

時報廣告刊例

商務印書館出版 職業學校教科書

專家編輯 科目齊備 取材新穎 適合國情

農業學校初級用

農業概論 黃枝新編 一冊一元
農業 劉大鈞編 二冊各六角
初級農業教科書 農業經濟學 [illegible]編 一冊三角
又作物學 [illegible]編 一冊三角
又稻作學 [illegible]編 一冊三角
又棉作學 馬廣文編 一冊六角
又土壤學 顧乙然編 一冊六角五分
又肥料學 [illegible]編 一冊三角
又栽培學 [illegible]編 一冊四角五分
又氣象學 李[illegible]編 一冊五角
又農產製造學 [illegible]編 一冊四角
又園藝學 劉大鈞編 一冊四角
又農作物病害學 [illegible]編 一冊五角
又農作物害蟲學 [illegible]編 一冊五角
又畜產學 [illegible]編 一冊五角

農業學校高級用

高級農業教科書 農場管理學 [illegible]編 一冊七角
又作物學通論 [illegible]編 一冊六角五分
又作物學各論 [illegible]編 一冊一元二角
又作物學汎論 [illegible]編 一冊七角
又造林學各論 [illegible]編 一冊二元
又農具學 [illegible]編 一冊六角五分
又農藝化學 [illegible]編 一冊一元
又土壤學 王[illegible]編 一冊一元二角
又肥料學 [illegible]編 一冊一元
又育種學 [illegible]編 一冊四角
又農業昆蟲學 [illegible]編 一冊九角
又植物病理學 [illegible]編 一冊七角
又花卉園藝學 [illegible]編 一冊一元

蠶業學校用

又蔬菜園藝學 [illegible]編 一冊九角
又畜產製造學 [illegible]編 一冊九角
又養蠶學 [illegible]編 一冊七角
又養蜂學 [illegible]編 一冊七角五分
養蠶法教科書 [illegible]編 一冊七角
蠶體解剖學 朱美予編 一冊
蠶體解剖教科書 [illegible]編 一冊四角
蠶體生理學 [illegible]編
蠶體生理教科書 [illegible]編 一冊五角
蠶體病理教科書 [illegible]編 一冊六角
蠶種學 [illegible]編
桑樹改良栽培學 [illegible]編 一冊
桑樹病蟲害學 朱美予編 一冊七角
桑樹栽培教科書 [illegible]編 一冊六角
製絲教科書 [illegible]編 一冊六角

商業學校初級用

商業學概論 陳國禎編 一冊六角
商業經濟 [illegible]譯 一冊二角五分
商業道德 [illegible]編 一冊三角五分
商業歷史 姚天羲編 二冊各六角
商業實踐 [illegible]編 一冊七角
商事要項 劉大鈞編 一冊五角
商品學 [illegible]編 一冊三角
商業簿記(修訂本) [illegible]編 [illegible]校訂 一冊九角

商業學校高級用

高級商業教科書 商業學概論 孔士諤編 一冊九角
又商業史 許炳漢譯 一冊一元六角
又中國商業史 陳燦編 一冊八角
又商法要論 [illegible]編 一冊一元
又商業算術 [illegible]編 二冊各六角
又商業簿記 楊端六編 一冊九角
高級商業簿記教科書 潘序倫編 一冊二元五角
高級商業教科書 新式商業簿記及會計 楊汝梅編 一冊一元二角
又近世會計學 [illegible]編 一冊一元二角
又會計學 吳應圖編 一冊八角
又審計學 吳應圖編 一冊一元
又統計學 陳其鹿編 一冊一元
又金融經濟概論 周佛海譯 一冊一元
又股份公司經濟論 周沉剛譯 一冊一元
又國際商業政策 周佛海譯 一冊六角
又廣告心理學 吳應圖譯 一冊八角
又財政學 [illegible]編 一冊八角
又匯兌論 [illegible]編 一冊九角
又貨幣論 王效文編 一冊八角
又銀行學(增訂本) 陳其鹿編 一冊一元四角
又保險學 王效文編 二冊(上)八角(下)六角

工業學校高級用

高級工業教科書 工廠設備 方漢城譯 一冊六角
又工業簿記 陳宗[illegible]編 一冊五角
又鑄工 [illegible]譯 一冊八角
又車床木工 郭元[illegible]譯 一冊二角
又燃料及測熱學 陳文[illegible]編 一冊七角五分
又材料強弱學 徐守[illegible]編 一冊四角
又陶瓷學 何[illegible]編 一冊六角
又實驗電報學 [illegible]編 一冊六角
又無線電工程學 陳[illegible]編 一冊一元五角
又市政工程學 [illegible]編 一冊八角
又鐵路工程學 [illegible]編 一冊一元
又汽車學 [illegible]編 一冊七角
又冶鐵學 [illegible]編 一冊八角
又染色學綱要 李文[illegible]編 一冊六角

71

商務印書館股份有限公司更換股票公告

啓者本公司更換新股票事前以印成之股票燬於國難嗣又因減少資本須俟呈部登記後始可着手重印刻下新股票業已印成並分別填就各股東凡已換有收據者請於二月十五日起持收據並加蓋存記印鑑至上海河南路本公司股務股更換新股票其持有分館代理收據者請逕向各該分館換領至於尚未以舊股票更換收據者請迅將舊股票向本公司股務股或所在地各分館先換收據以便填發新股票除分函各股東外特此公告

商務印書館股份有限公司謹啓

79

上海商務印書館

河南路發行所及靜安寺·霞飛路兩支店

文具特價之星期

二月三日起至二十四日止（外埠通信購買照現價）

派克自來水筆 活動鉛筆 特價八五折

華孚 關勒銘等牌 大衆 金星牌 自來水筆 特價八折

Everpointed 活動鉛筆 每枝原售實價一元二角 特價八角

特價品一斑	原售實價(單位)	特價(單位)
507 拍紙簿(一百頁 12×17cm)	每打 .44	每打 .22
584 拍紙簿(一百頁 17×25cm)	每打 .88	每打 .44
591,593 練習簿	每打 .28	每打 .24
592 練習簿	每打 .55	每打 .45
515B 硬面練習簿	每打 1.65	每打 1.25
128 西信牋簿	每本 .30	每本 .20
600 彩色布紋青雲牋	每本 .25	每本 .18
紙盒裝西信牋封	每盒 .60	每盒 .30
185 西信封	每千 5.00	每千 2.00
國貨鉛筆	每打 .40	每打 .28
依斯博筆尖 256,717	每羅 3.40	每羅 2.75
依斯博筆尖 913	每羅 4.40	每羅 3.50
G 鋼筆尖 10	每羅 .80	每羅 .65
本牌自來水筆墨水	每瓶 .15	每瓶 .10
六色孔雀牌短鉛筆	每盒 .15	每盒 .11
十二色孔雀牌短鉛筆	每盒 .25	每盒 .19
八色蠟筆	每打 1.32	每打 1.00
十四色蠟筆	每打 2.20	每打 1.50
5 斑彩象皮	每盒 2.00	每盒 1.20
手提皮書箱 30cm	每只 2.00	每只 1.50
手提漆布書箱	每只 1.20	每只 .95
德製緊書帶	每條 .12	每條 .08
塔牌活頁夾	每只 .80	每只 .50
成功牌乒乓球	每打 1.10	每打 .75
廿孔寶塔牌口琴	每只 1.50	每只 .80
案頭日曆連黑漆架	每只 1.30	每只 .80

免費電刻姓名

河南路發行所備有電力刻字機凡購自來水筆每枝滿五元者可以免費電刻姓名式在筆桿上以資代辦

58

新中華

第二卷第三期 二月十日出版

目要

評論

疏勒獨立？……憲文
兒童年感言……哲生
荒木下臺後的日本政局……巨濤
德波簽訂互不侵犯條約……小丘

東北四省與中國本部之經濟關係……李紫翔
中國化學工業的現狀及其自給計劃……顧毓珍
中國食品工業的現狀及其自給計劃……陸錫章
中國紡織工業的現狀及其自給計劃……朱仙舫
中國新體形聲字母商榷……杜定友

文藝

梅雨天……黑嬰
大家都這樣說……江風
七百週年……璧成
餓人（續完）……周楞伽

通俗科學：睡眠的科學之實……；地球的內部是怎樣……

談藪：流浪的猶太人……；法國國防之話……；畫苑新語……

農村通訊（三篇） 新刊介紹（二篇） 世界小聞（七則） 新辭拾零（四則） 參考資料（三篇） 半月要聞（九則） 插畫（廿八幅）

定價：零售每冊一角（郵費一分半）；全年廿四冊二元四角；半年十二冊一元二角

中華書局發行

(甲56)

教育部審定 新課程標準適用 高中代數學

余介石編 一冊一元九角

本書遵照教育部新頒的課程標準編輯，並加入其他適當材料，和本局出版的新課程標準適用初中算術，程度緊相銜接。內容共分十七章，其分量支配，大約前十三章供高中二年級用，後四章供高中三年級用。茲錄本書要點如下：（一）對於初中教材有適當的復習；（二）指示進修方針，富有啓發性；（三）算法理論與實際問題並重；（四）習題皆詳細選擇與教材融成一片；（五）材料選自名著，並參加教學經驗，特創之點甚多；（六）教材支配勻稱，富有彈性，且由淺入深，適合學習心理。

中華書局出版

(甲57)

教育部審定 高中英文選

蘇州中學英文教員研究會編

全三冊 精裝 平裝 第一冊 一元八角 一元四角 第二三冊 各二元 各一元六角

本書之特點有八：（一）歐美名作，古今兼收，而以富於興趣為主；（二）篇首冠以作者小傳；（三）篇後附有全文說明；（四）難字僻句，詮釋詳盡；（五）專門名詞，注音準確；（六）本文中重要各點，設題發問；（七）本文中精警詞句，揭舉示範；（八）每冊書末，附載中文名譯。全書取材精當，編制新穎，用為高中課本，固屬妥善，即欲自修英文文學者，亦不可不讀此書。

中華書局發行

(甲39)

東南信託股份有限公司通告

本公司收足股本一百萬元，辦理保證保管及代理收解等業務已逾兩載，茲為推廣營業起見，擴充房屋，現已修理竣，自本年二月二十日起開始經營各種信託存款及其他一切信託業務，如蒙各界賜顧，無不竭誠歡迎，存款章程函索即寄

電話 一四二六八 一四二九九 一四三三三

董事長 李馥蓀
常務董事 殷子毅 張芹伯 吳錫慶
董事 徐寄廎 汪[illegible] 林康侯 李[illegible] 張嘉璈 [illegible]
監察人 徐玉書 盛丕華 陳[illegible] 張[illegible]
經理 張久香
副經理 鄭梓華
同啓

地址 愛多亞路三十四號 電報掛號六三六九

江灣賽馬

二月十五十六及十七日本會舉行第一九六期賽馬每日下午一點鐘起賽各賽十次

會員搖彩套頭票 每天每張售洋十五元自一號至五百號可向靜安寺路七二二號本會預購

此佈告

江灣大香賓票發售通告 本會第念四屆常年大賽馬之大香賓票現已出售每張十元票上均貼有二分專用印花購者務請認明為要

萬國體育會啓 靜安寺路七二二號

「姊妹花」……胡蝶在片中飾姊，也飾妹妹，演有極好的成績

看牌子買東西
老夫子畢竟有道理
「姊妹花」勝過「自由花」

（張…）

據說：崇拜偶像是要不得的！可是買東西看看牌子；看影片先看看導演人和主演人的名字，這實在有點道理。是老牌子的店家，也許價錢會貴一點，但那店舖爲了他們的歷史和信譽，東西大都靠得住。看影片，要是名家導演的出品，主角又是一向有好成績的，那末，他們的作品一定壞不了。

最近看了鄭正秋老夫子導演，胡蝶，宣景琳，鄭小秋等人主演的「姊妹花」，對於上面的理論，區區不免又增加了一重信仰。實在說：在某一種條件底下，「看牌子」這方法於我們是大有裨益的。

看過「姊妹花」，掛在每個人的嘴裏的，都是驚奇和讚嘆，大家都說：這是國產影片中最佳的一張，邪氣交關嶋嗜好來希！

第一，這片子「劇情緊張」，叫看着的人精神一刻也不會鬆弛，它叫你忽然笑，忽然哭，忽然拍掌稱快。記得試片的時候，我的背後有幾位「累得死」，偷偷地跟着劇中的胡蝶哭了七八次。

第二，是「表情深刻」。胡蝶在這裏兼飾了大寶二寶姊妹兩個，雖說是一對「姊妹花」，但大寶是畏畏葸葸，窮得二塌糊塗的女人，二寶呢，卻是志高氣揚，驕奢淫佚的摩登姨太太。這樣絕對不同的個性，胡小姐卻演得有聲有色，交關動人。有幾幕，兩姊妹在一個場面裏說話做戲哩！宣景琳，這有着「小老太婆」的綽號的小姐，演起老太婆來，你想還有誰比她好的？

還有，收音很帮忙，沙音雜音全給「罷工」，這在國產片中實在難得。攝影師董克毅自然也特別帮忙，他要不顯神通，胡蝶一人飾兩角，同一個場面的戲怎麼做得好。一憑良心說：「姊妹花」是比「自由之花」還好的作品。

老夫子畢竟是老夫子，畢竟電影界的老前輩！胡蝶也畢竟是胡蝶，畢竟是千千萬萬觀衆所拜倒的藝人！這些地方牠們就顯了顏色。一看完了試片，我這樣想。

●明星影片公司名貴出品●

全部對白歌唱有聲影片

姊妹花

鄭正秋導演傑作

胡蝶　宣景琳　鄭小秋　主演

譚志遠　顧梅君　顧蘭君　徐莘　謝雲卿　趙丹　袁紹梅　合演

上海24小時

沈西苓導演

周伯勳　顧梅君　朱秋痕　趙丹　陳凝秋　顧蘭君

請注意映期及公映日地點

新光大戲院　十四日起公映

今天的電影

戲院	名片	時間
萬國	移花接木	三時 七時 九時
共和	古寺幽靈	三時 七時 九時
蓬萊	黑[illegible]王	三時 七時半
西海	暫停普天	四時 七時 九時
融光	八十分鐘環遊全球	[illegible]
夏令配克	美人髮屋	三時 五時 七時 九時
中央	人道	三時 五時 七時 九時
明星	虎嘯龍吼	二時 四時 七時 九時
新中央	三俠客	[illegible]
九星	無線電[illegible]	三時 五時半 九時一刻
卡德	丁怪怪爲何自殺	三時 五時 七時 九時
金城	人[illegible]生	二時半 五時半 九時一刻
威利	醫國之聖	[illegible]
卡爾登	銀漢紅牆	三時 五時半 九時一刻
上海	明日世界	[illegible]
大光明	回頭是岸	二時半 五時半 九時一刻
國泰	人海滄桑	三時 五時半 九時一刻
巴黎	桃花村	三時 五時半 七時半 九時半
東南	動物院慘案	[illegible]
光華	化身博士	三時 五時半 九時一刻
百星	[illegible]	[illegible]
榮金	滑稽[illegible]串	[illegible]
新光	暫停	三時 五時 九時一刻
辣斐	魔衛長恨天	[illegible]
山西	人扮鬼裝	三時 七時 九時一刻
光陸	春風紅霞	二時半 五時半 九時一刻
蘭心	落難公子	三時 五時半
東海	情盜	二時 四時 七時 九時
北京	吉地	二時半 五時半 九時一刻
上海大	孽艷家	三時 五時半 九時一刻
虹口	人猿泰山	[illegible]
天堂	二集新西遊記	二時 七時 九時
黃金	賽珍會	[illegible]
南京	玫瑰多刺	二時半 五時半 九時一刻
浙江	[illegible]	[illegible]
恩派亞	春水情波	三時 五時 七時 九時
華德	戰海精忠	三時 五時 七時 九時

適得其時

人生行事。最貴得時。往往有人同一舉動。一則成功。一則不能成功。皆由於一則得時。一則不能得時之故。至於人生經濟。其計劃之合宜與否。更與時機有密切關係。本會自開辦有獎儲蓄以來。對於儲戶利益。始終保持正確。不因環境變動。有所損害。因之入會者日多。而儲戶所得利益愈大。決不因儲款衆多之故。轉浸削儲戶利益也。而且儲款日多。獎金亦愈多。儲戶得獎之機會亦多。以儲蓄而論。豈非甚合時機乎。如今本會儲戶已有十二萬七千餘全會。五萬元之特獎。第二個又有一萬數千餘元，一二三四等獎。每種又各有六十三個。其利益之大。機會之多。自不道言。新春已屆。氣象更新。更應及時入會。此佈。

詳章函索即奉　電話通知本會當即派人前來接洽

上海法租界愛多亞路七號　萬國儲蓄會啓

電話八二一八〇

萬國儲蓄會通告

本月十五日適值春假本會開獎仍章順延改於十六日（星期五）正午十二時舉行有志儲蓄而尚未入會者望於此前入會以享鉅大利益凡儲戶尚未付款者望從速於期前付款以保獎權本月份

第一特獎五萬元外

第二特獎亦已達一萬數千餘元

一二三四等獎每種各有六十三個茲爲便利儲戶入會付款起見除十四日（星期三）休假一天外十五日（星期四）照常收款辦公此佈　詳章函索即奉

上海愛多亞路七號　電話八二一八〇號　電話通知本會當即派人前來接洽

萬國儲蓄會謹啓

張國偉君之公子

小兒傷風

小兒一有傷風之病狀發生若立投以嬰孩自己藥片使其腸胃潔淨則病菌不留毛孔活潑肝腎調和邪去熱消風寒自愈矣

浙江西塘泰安典張君國偉來書云「小兒福新常感風寒消化不良時而腹瀉時而便秘日漸瘦弱晝夜啼哭服藥無効幸承族人張保甫君介紹投以嬰孩自己藥片諸症大減不旬日即完全告愈邇來並不傷風胃病身體甚佳矣」

嬰孩自己藥片係爲小兒特製之專藥味美性和凡小兒食積發熱腹痛便秘泄瀉傷風痰厥出牙蛔蟲他藥失効者此片均善治之

各藥房皆有出售或直向上海江西路四五一號韋廉士醫生藥局函購每瓶七角六瓶三元五角郵費不取

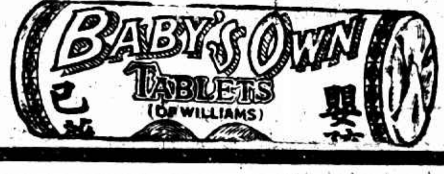

有正書局
屏聯堂幅大廉價

本局爲推銷存貨起見由一月念九號起至二月十三號止各種屏聯中堂數百種一律廉售八折藉答惠顧諸君之雅意機會難得幸勿交臂失之●上海望平街有正書局●南京太平街有正書局啓

●附設廉價部各貨減售一折至五折不等惟祗限於本埠門市發售外埠恕不接洽

緊要通告

君欲買獎券、請買航空公路建設獎券、誠實可靠。

君欲買好烟、請買老牌品海香烟、價廉物美。

二者不可得兼、何也、烟附獎券、則獎券之價值、加入烟價內、烟之品質、必較低於所售之價。

君吸香烟、當求價廉物美者、老牌品海香烟、售價較其優良之品質、已低無可低、若附獎券、謹謝不敏、更不敢以此爲號召、而自欺欺人。

老牌品海香烟、不附獎券、而獎券之價值、已包括於烟價之內、其品質較佳於全國內任何公司所售同等價值之各牌、不言而喻。

君欲吸好烟、請買老牌品海香烟、君欲得獎金、還是請買航空券。

上海永泰和烟草股份有限公司謹啟

CH-37

旁氏白玉霜

旁氏白玉霜　。祇搽一薄層於肌膚上。能使皮色白嫩光潔。容貌嬌媚動人。不畏風吹日晒。可使面粉常存。兩手常搽。更可雪白粉嫩。

中國總經理　美商怡昌洋行　上海廣東路三號

樣子券

茲寄上郵票五分請寄旁氏白玉霜樣子一小管此致上海怡昌洋行白玉霜部

姓名

住址

（林）

並非一斑普通化粧品所可同日而語

旁氏白玉霜。細膩滋潤。色白香濃。常搽可免皮膚乾燥拆裂或因日晒風吹變色。能保肌膚白嫩。容貌都麗。再未敷粉前。先搽此霜。粉可長在。色更鮮艷。二手常搽此霜。必可光滑白嫩。

各大藥房洋廣貨店俱有出售

注意：真正旁氏白玉霜之瓶上必加印一個V字爲記

V

○適合教育部新課程標準○
篇目編制完全依據蘇教廳近頒進度表

江蘇省教育廳審定中等學校一律採用之最新中學國文讀本 教育部第八十號批示云：具見苦心，准予備屬採用

全國各學校一致採用

中學 當代國文

廉價八折 同行學校 現批特別優待 本月十日止

好評一斑

江蘇省教育廳好評
蔡元培先生題
朱家驊先生題
柳亞子先生題
周佛海先生題
陳布雷先生題
邵力子先生題
潘公展先生題

張海澄先生題
彭緒基先生題
閻振玉先生題
王季英先生題
陳貴三先生題
孫振聲先生題
王秀南先生題
李清悚先生題

省立南京中學 省立上海中學 省立蘇州中學 省立揚州中學 省立松江中學

初中 第二冊 一元 第四冊 七角 第六冊 八角
高中 第二冊 七角 第四冊 七角 第六冊 八角

校訂者 柳亞子 相菊潭 金宗華

印有詳細本目 歡迎索閱

上海中學生書局
上海四馬路五五二號 電話九三三五五

閱報諸君注意 今日起贈送 國民政府(第四期)航空分獎券

廣告只登一天

五彩 芥子園三集花鳥畫譜 現已出版

出世界唯一美術木刻書本 以初印二百部 …… 上海望平街 北平 天津 …… 有正書局啟

實學通藝館
廿五周紀念 廉價四十天

上海小學 上海中學 上海幼稚師範 上海幼稚園

(招收) (待遇) (考期) (報名) (校舍) (校址)

檀鄉路潘園 校董

蘇州私立晏成中學高中部普通科及初中部並於二月二十日續招新生

教育部立案 東亞體育專科學校暨附屬體育師範學校 招男女生

(學額) 報名 考期 開學 校址

教育部備案

兩江女子體育師範學校 招生

(新舍落成)

上海市教育局立案 體育科十六屆 十七屆

中國童子軍司令部立案 女童子軍教練員訓練班新生

學額共一百十名 報名 考期

校長 陸禮華 校董 馬相伯 汪剛 冷雪樵

懸賞緝獲

如意公裕錢行……月四日晚七時在十六舖……被劫去鈔票洋二萬零六百元……除已報警……外有人知風……因而緝獲者……賞……十分之二……

移息加儲 一舉三利

總會	一次存入之本	十五年內加儲	餘息	到期共得本息	尚有按月得獎	頭獎	
五分之一	二百念元	九百元	四十元	八百六十元	二千元	五百元	一次五十萬
五分之二	四百四十元	一千元	八十元	一千七百念元	四千元	一千元	二次五十萬
五分之三	九百六十元	一千五百元	一百念元	二千五百八十元	六千元	一千五百元	三次五十萬
五分之四	一千二百八十元	二千元	一百六十元	三千四百四十元	八千元	二千元	四次五十萬
全會	一千六百元	二千五百元	二百元	四千二百元	一萬元	二千五百元	五次五十萬

可有定期存款之利息 按月交款之煩 頊父有優得獎金之希望 更有航空券…

詳章備索

上海中法儲蓄會啓 廣東路四十一號

中法儲蓄會招請蘇皖浙各埠分經理啓事

本會爲發展業務起見、聘請外埠分經理、如有當地人士交友廣闊信譽可靠與各業有相當聯絡願意應徵者、請詳書履歷寄至本會、一經合格、即當函聘此佈

上海中法儲蓄會啓事

本會定十六日在北平照常開獎 廣東路四十一號

第一特獎一萬元頭獎十個各二千五百元

中國國民黨上海特別市黨部通告

上海市社會局通告

第二特區市民聯合會 兩幹事被捕

騙案未破獲突來嚇詐信 美豐銀行職員 爲追欠款結怨於人

有巨騙梁克西者、去冬曾在圓明園路虛設和興貿易公司、並即以此名義向各外商銀行開往來戶名、歷時未久、凡與往來之銀行、莫不被其透支款項、核計總數約有十六萬金之巨、南京路美豐銀行亦爲被騙之一、惟該行職員范仁才發覺尚早、故其時

僅被透支五千 金范即日向梁索取、梁亦懼事敗、不可收拾、隨將所負美豐債務償清、而後挾款逃逸、迨其他銀行報告捕房、而梁早已鴻飛冥冥、迄今猶未偵知踪跡、故此騙案迄已成停頓狀態、而范自發覺梁係騙子、追償欠款後、在美豐

不蒙絲毫損失 誠屬僥倖、在范則已結怨於人、上月抄、范突接一恐嚇信、指范與梁狼狽爲奸、專施欺騙、並以范既得梁之五千金、應速交出半數、否則將向報紙揭穿欺騙黑幕、允否登報通知、范即言於該行大班、轉報總巡捕房查究、一面依信內所示、於二月二三四日向時報刊登廣告署名「天天」、至七日范又接電話、謂彼等已發出第二信、

可照信內之言 辦理、斯時所謂第二信、范尚未收到、當仍報告總巡捕房、派探長高振會同市公安局郵件檢查處赴郵局檢查信件、旋果查獲該信、拆閱之下、則係屬范於八日午後四時將款置於粧匣之內、送往法租界維爾蒙路貽德里一百十二號第二特區市民聯合會樓上、祇須將匣留下、不必多言、高探長屆時乃如法泡製

將草紙充鈔票 備入匣內、攜往該處、則有該會幹事浙人周春秀李倖泰兩人、對坐會內、周見高探長至、突然面現喜色、欲起而接受其匣、高即向其詰問、周更作不耐狀、李倖泰取匣而置於桌上、並故與李言、不知何人送一匣來、高探長覺此兩人大有可疑、隨出會同法捕房所派探目暨行人、即見匣上之繩已被解除、匣蓋亦啓

匣內所疊之紙 亦被翻不堪、遂將該兩人逮捕、連匣帶回捕房、昨晨解送第一特院、由馮世德庭長提審、先由捕房律師厲志山陳述經過情形、稱本案尚須調查、請求改期、而周李兩人亦延范剛律師辯護、馮庭長論准予羈押、改期再訊、

銀行家出險

美國被綁第三星期之

聖保羅八日路透電、美國銀行家白萊麥被匪綁去、已三星期、今日作難卻斯德附近復得自由、雖未受傷、但疲弱已甚、現由醫士命令休養、據白萊麥稱、雙目被匪以紙封閉、不能視物、匪約有六七人、今日三匪挾之乘車至羅徹斯德郊外、縱之使去、白萊麥之父爲殷實釀酒商、曾允出贖金二十萬元、乘贖款已付、但實數幾何、現未使公佈、星期日太柯馬埠方有十五歲之女子名寶納爾者失蹤、尋覓多日、迄無音訊、

勸戒賭口角 婦人自殺

住居南市小南門王家弄十號之鎮江婦人楊徐氏、年三十二、其夫嗜賭、常不忘嘆、婦屢勸不聽、前晚十一時、其夫自外歸來、時相口角、婦遂吞服生煙圖盡、其夫察覺、送上海醫院救治、

白濁白帶 贈送試服

招聘 工務主任

紅獅

余吸香烟已
十有餘年惟
紅獅牌品質
始終優美

紅獅牌香烟經銷公會
地址上海 山東路二五五號
九江路八字二號

18

潤面護膚劑
孩兒面
柔化肌理
消除斑癌
常日搽用
駐顏不老
上海中法大藥房發行

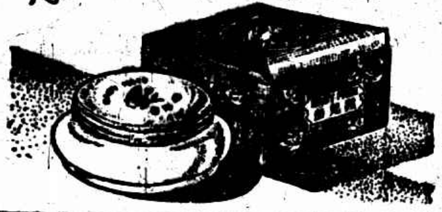

富人勞心（蘇州工匠之一）　受用　發橫財

江陰。沙文明家開井發現一罈[illegible]銀元　使女亦[illegible]分潤窮人放債半途洩漏

江陰訊、[illegible]、前日在城內[illegible]巷沙文明家開[illegible]一井、有工人[illegible]發見[illegible]、[illegible]工、當晚十時[illegible]有一丈五六尺深、[illegible]手[illegible]一只、[illegible]等知[illegible]中必有貴物、即不動聲色、當[illegible]沙宅主人均什無[illegible]、託一使女[illegible]旁[illegible]、[illegible]搜查[illegible]、即將毛[illegible]、中[illegible]洋六千五百元、[illegible]大喜、[illegible]三百元、[illegible]家中、大[illegible]、多者二千、少者三四百元、大日[illegible]、[illegible]元、[illegible]五六十元、[illegible]外云。

蘇州　天花板上　官箱　秘密將罈起出

蘇州訊、蘇城東白塔子巷保吉利潘姓、係此間巨族、泳霖（三房）若士（四房）泳棟（五房）三人、已於十年前析產分居、其老宅房屋深邃曲折、相傳其長房某妾於世時、因無後嗣、故將私款金飾、分埋屋內、藏鏹甚富、現在城東之某漆匠、

擁有巨資

聞於數年前突然暴發、即係於其屋時取到一部藏鏹所致、惟泳霖等因事無佐證、亦惟置之而已、乃於最近約一旬前、潘氏有常雇之木匠朱阿三與漆匠繆志雲（一作繆泰成漆器店）在臨頓路一百八十九號宅工作、忽在天花板內

發現官箱

一只、啓視之、則赫然黃白纍纍、乃秘密[illegible]繆店中、秤見有金羅漢等赤金百兩、日本金元二百枚、龍洋四百十元、立即分、繆得赤金八十兩、餘物各半分拆、事後爲繆店中學徒所悉、漸洩於外、繆不得已乃赴潘處自首、遂由潘呈請公安局、飭木瀆分局派警至香山朱阿三家中、將朱帶城、並至平江路四號起出朱所寄存之贓金、一面潘泳霖等復於八日將繆志雲誘往公安局發押、[illegible]因當時某姨太埋金時、

尙有簿冊

一本、闇置官箱中、對於埋在何處之金銀、一一註明、爲求明瞭藏鏹總數起見、第一步須追究此簿冊、也、傍晚經公安局審訊、據繆志雲朱阿三及繆店學徒金男、供認此次發現金器事、確在繆店中

金羅漢等纍纍　引起交涉

凋評分贓不諱、遂將三人還押、一面並於八日深夜派偵緝隊會同該管警所、至繆店中查抄、此事發生後、

轟動社會

據聞當時繆分得贓[illegible]、其一部係居於[illegible]、使桶內、後繆自首之時、曾有便桶二個、運送某處、亦潘姓族中人、亦已分別延律師追究云、

洪番冉 美豐公司職員舞弊　匿置信千餘封　薪俸不夠開支　小出此下策

老閘捕房於昨日上午九時許、據福州路廿九號美豐銀公司西人之電話報告、謂該行自去年七月起、至今停止、所發出之各種重要信札文件、大都未能收到、[illegible]中恐有弊情、要求[illegible]調查云云、捕頭遂立飭西探長[illegible]探長李[illegible]前往[illegible]銀公司、

實地。偵查。歷時頗久、當發覺該公司郵件收發員寶山人張守三、涉有重大嫌疑、遂將其逮捕、帶入捕房、實施搜檢、當在張身畔搜出證據一種、即美金鈔票七元、計五元者一張、一元者兩張、係美豐銀公司西女羅門小姐於去年八月九號將命鈔票封尙信內、着收發處寄交美國者、中西探長

既得。線索。乃帶同張至浙江路五百九十九弄三號寓所、又抄出美豐銀公司寄往各國之信件、竟有一千〇十六封之多、及紙張兩束、日曆兩組、照相簿一本、紙包九個、均爲張陸續私自竊回家中者、且內有一信尙附有支票一張、一併帶回捕房收押、昨晨解送第一特院刑一庭、即據捕房律師厲志山起而詳述本案經過情形、謂此案

情節。重大。捕房認爲尙有詳細調查之必要、故對[illegible]守三未曾正式起訴、請求准予覊押、改期[illegible]續云、詰之張守三供、我於去年三月間中央豐公司爲郵件收發員、月薪初祇十五元、現已增至二十五元、惟每月須扣儲蓄金二元、實因不敷開支、爲經濟所迫、出此下策、並承認確有

千餘。信封。[illegible]而不發、將郵票撕下、作價化用、前後計變價二百餘元、[illegible]於去年七月起至十月止、祇三個月、並身畔抄去之美金鈔洋七元、因羅門小姐未將信口封閉、票角露於外面、我以爲好玩之物、故而取下等語、經馮世德庭長核供、論張准予覊押、候改期念一號再訊、

吳繼蘭之絕命書

命不絕……書猶在

自殺原因問黃家姊妹

[illegible]女伶吳繼蘭、於[illegible]日[illegible]自北京[illegible]二十七號[illegible]、由[illegible]時、於當晚六七時許、船將出口時、竟[illegible]投浦自殺、後經[illegible]小船救起、[illegible]未[illegible]命、詳情曾誌[illegible]報、茲悉[illegible]吳[illegible]江之前、[illegible]紙信[illegible]一束、作絕命書二封、置[illegible]桌上、並將[illegible]一束、又[illegible]呢大衣一件、黃色手套一副、洋[illegible]元、小洋十角、銅元三十六枚、留置[illegible]上、即[illegible]甲板、一[illegible]入水、其絕命書二封、[illegible]情詞[illegible]、不忍[illegible]讀、[illegible]先生收、內容[illegible]、[illegible]母、我弟、[illegible]、兒自投海了、我這一死、對不起[illegible]大人及我所[illegible]的一切人、[illegible]是死不得已、[illegible]此路、然而兒死[illegible]、[illegible]大人不必[illegible]、我現在心[illegible]如焚、也說不出什麼了、最後一句話、弟弟還要請[illegible]

[illegible]位大人安[illegible]、[illegible]其餘兒的一切事情、[illegible]、洋四元十角三十六枚、[illegible]、又一[illegible]上海[illegible]、[illegible]、我[illegible]自殺、因[illegible]、你一人大約[illegible]、我現在[illegible]世界上[illegible]、活在[illegible]世上、反而多[illegible]的物質、[illegible]的一切、好自[illegible]之、我[illegible]、來世[illegible]、你們前[illegible]、[illegible]請[illegible]人吧、又、[illegible]

小說　春城歌女（一二二）（李蕪風）

第四回　把卷效呢喃長歌娛客　憑欄驚款乃太液疑仙

笑道：「原來是連先生，何[illegible]哥，我們掌櫃的等急了，念叨您好幾回咧，您幾位放心在裏面，那隻惡狗，已經鎖上了。」那□小孩，叫他做來順，隨口嚷喳着，讓着田夢北連玉環入內。一進這道二門，那裏面豁然開朗，便似身入另一世界了。祇見那上八丈見方的大院子，四面種着四棵大槐樹，碧油油的枝葉，鋪散天空，做了天然的涼棚。院角零碎放着幾輛破洋車，屋簷下，挂着幾隻洋車卸下的橡皮氣帶。院當中的樹蔭下，放一具兵器架，上面陳列十八般兵刃，映着一絲半點，由樹葉縫裏，透過來的日色，閃閃作光，照人二目。兵器架前是一塊四四方方，黃土墊成的平地。這時那張七赤着上身，穿一條灰布綢燈籠褲，左手執一把單刀，右手提着一條蛇頭七節鞭，正在那塊黃土地上，轉來轉去，一手揮着單刀，一手掄起七節鞭，展開渾身解數，練習着武術。四面圍着幾個短打扮的小夥子，大槪是他的徒弟，看師父練把式，潛心學習。那來順見了，領他們站立圈外，笑道：「師父的這趟把式，還未練完咧，你們幾位略候，等他活動完了，再和他說話，一會就完了。」田夢北看見這一幕，倒是極感興趣，因和連吉慶等站着，留心細看，祇見那張七的單刀七節鞭，如同兩條長蛇，繞着他的身體飛舞，愈舞愈速，到後來白光一片，簡直辨不出是刀鞭，還是人影，深驚他這膀子力氣。猛然那七節鞭嘩啦啦一響，那張七縮着身子就地一滾，一個斛斗翻過，挺身又作一個虎跳，站起來，那單刀揮在左手，七節鞭纏在攔[illegible]，拉了一個架式，算是練完了。連吉慶便領着頭，和田夢北連玉環拍掌，叫了幾聲好。張七掉着一把單刀，笑着上前讓他們，到大樹蔭下，一張長桌旁坐了，笑道：「獻醜獻醜，不成樣子，徒弟們還找練[illegible]手瞧，不得已了。這是笨力氣玩藝，沒甚麼值得好，多日不活動，比當年差遠了。」

◎　◎　◎　◎　◎　◎　◎

畢業中學校之婦人錢義　控告洋豐染織公司　總帳房詐財遺棄

棄舊戀新否認二千元存摺

陳志和、年三十餘、現任本埠大吳淞路[illegible]路口洋豐染織公司總帳房、前年與[illegible]閘北新疆路均益里九號之[illegible]婦人錢義（年二十二歲、本埠[illegible]中學畢業生）姘居

戀愛

實行同居、曾生一子、不料還來錢義以陳遺棄不顧、屢次交涉、毫無結果、不得已遂延錢定安律師以僞造文書詐財遺棄等罪刑訴陳志和於第一特院、原狀略謂、竊自訴人錢義、以前夫亡故、於民國二十年間來滬尋求職業、暫居於友人家、有陳志和者、卜居對面、由友人介紹認識、初則以介紹職業相誘、繼則

伴言

家中之妻業已亡故、願與自訴人永偕式好、自訴人惑於巧言、竟以終身相許、時被告知自訴人手中積有洋二千元、謂不如存在店中、有按月一分利息可得、自訴人於二十年七月一日、即將款交於被告、由彼交與自訴人、以大成糖果公司之存摺一扣、以後並由彼每月交自訴人息洋二十元、去年五月自訴人產一子、詎被告於是時另有

外遇

厭故喜新、竟置自訴人於不顧、紳自訴人一再與彼理論、彼竟反目相向、自訴人以尙有存款一千元、遂即按照存摺所開地址尋覓、復向被告理論、被告否認、紙扭至四馬路巡捕房、以未帶被告所僞造之存摺、捕房置之不理、將被告放出、翌日自訴人持摺復赴捕房、經捕房

往拘

無着、竊查被告初則誘自訴人實行同居、致自訴人與前夫之家族脫離關係、迨將自訴人之款騙去、則另戀新歡、置自訴人母子於不顧、似此詐騙終棄、並以僞造存摺、騙氏之款項、實屬犯刑章、況自訴人以生產方之嬰孩在抱、生活無靠、被告爲非不予扶養、爲特狀請鈞院飭傳被告到案、治以應得之罪、法院准詞、業於昨日下午三時票傳兩造開庭

審理

屆時原告偕律師到庭、被告未到、經蕭推事諭、照原告錢義供述如前、蕭推事官稱、被告陳志和曾具狀來院、要求展期、本案准改於十九日下午續訊、

人中寶

功能　補血補腦　補精補氣

專治　病後虛弱　產後血虧

上海四馬路太和大藥房總發行各藥房均有出售

贈

性湖（[illegible]）[illegible]

綺華美髮廳

擴充營業遷移新址通告

本廳因原址不敷應用擴充營業、爲顧客謀便利起見、特不惜重金在南京路貴州路口覓就新址大加擴充內部裝璜均仿歐式極合現代貴族化並聘請高等專門技師藝術高妙各種新式器械一應俱備現已佈置完竣先行交易擇吉正式開幕如蒙惠顧竭誠歡迎

地址南京路貴州路口
電話　九〇八九六號

江西路二百號

金城銀行

教育及養老問題

本行創設特種整存整付儲蓄、所以作子女婚嫁教育費、養老金之用、期限自九年至念年、隨意選擇、便利妥善、兼而有之、

[illegible]

中英直達無線電路開幕

機件精良　傳遞準確
報價低廉　收發迅捷

二月三日起正式收發官商各報

凡發往英國各處之無線電報均由該直達電路傳遞其迅捷程度遠非其他任何電路所可比擬

收報處　上海 仁記路國際電台
愛多亞路十五號
四川路五十一號上海電報局
各省各處交通部電報局及無線電台

治咳驗方
[illegible]

◉贈遺精早洩秘方
[illegible]

小洋一角
購冠生園小茶餅乾
逢星期六及星期日二天一買二袋送一袋
冬令補品 牛肉餅乾 六安土裝 每袋二角

平等閣筆記
每冊大洋八角毛邊大洋一元
上海望平街中有正書局

含香老七 情人爲其脫籍 老父控誘姦

蘇州女子杜鶴珍、年華十九、與秦姓約、因家貧致被其父杜福堂押入雲南路會樂里含香書寓爲妓、以含香老七應肆應徵、會有同鄉人顧菊三者、向在綢綢局爲職員、每當公餘之暇、輒喜作北里之遊、遂於去夏得識老七、時顧適

抱之憂

正作物色之際、得此一朵解語花、於願已足、乃向院主討論贖身問題、結果由顧出款一千五百元、爲七脫籍、正式娶爲側室、一面爲清手續計、由杜鶴珍出面延請葉夢與沈源兩律師、於是年六月四號十二號在滬蘇各報登載廣告、聲明脫離家屬關係、恢復自由、與顧實屋同居、歷時已久、詎

杜父之控

杜福堂、近忽具狀向第一特院控訴顧誘姦其女、其起訴狀中大意謂杜有親生女兒名鶴珍、（即含香老七）現年十九歲、因家境貧困、故於十六歲時送往北平學習唱戲、因體弱嗓低、未克如願、乃改入天津戲班清唱、嗣因時局不靖、天津未能久居、不得不挈之來滬、受屈於雲南路會樂里三弄含香書寓應徵、至去年六月、被告顧菊三在西藏路

一品香社

闢室、往徵含香老七堂差、詎從此一去不來、鴻飛冥冥、當經該書寓主致尤姓通知、四出找尋、毫無踪跡、越數日、杜鶴珍忽然回來、向自訴人聲明現已嫁與顧姓爲妻、因顧妻逝世未久、故堅欲伊爲繼室等語、自訴人當時曾加勸導、謂既願下嫁與顧、當須舉行婚禮、鶴珍不答、詎至翌日

鶴珍忽又失踪

並於六月四號在報紙廣告欄內、有葉夢律師代表杜鶴珍女士啓事、聲明脫離家屬關係、自訴人見報後大爲駭異、雖明知鶴珍係被顧所藏匿、奈因未悉顧之住址、無法追究、最近始悉顧在綢緞局服務、乃即投案起訴、請依照刑法二百四十四條以詐術使婦女誤信有夫婦關係而聽從其姦淫及同法二五七條和誘略誘未滿二十歲之女子脫離享有親權之罪、云云、特院據狀案治罪云云、准詞飭傳、於昨日下午由薛推事蒞刑八庭審訊、自訴人杜福堂未到、祇被告顧菊三偕其代理律師袁漢雲投案、而杜鶴珍（即含香老七）亦與顧同來、坐於後面之旁聽席上、嗣法官以自訴人未到、本案無從進行、乃諭改期下午三十號再訊、

中山路田內發現 謀斃之男屍

全身驗有刀傷十餘處

青布背心布棉袍年在三十餘歲 血肉模糊慘狀畢露

大區公安局中山路派出所警長楊金祥、前日傍晚六時許、據鄉人報稱、中山路第二十五涵筒西北之田內、發現被人謀斃之無名男屍一具、楊聞報、當率警馳往會勘、見該男屍、仰臥田中、頭東脚西、年約三十餘、和尚頭、身着布棉袍、青布背心、下束藍布作裙、青布棉袴、青毛襪、青布鞋、形似鄉人、頭部後腦有刀傷十一處、左手砍落三指、右手大姆指砍傷、其餘四指亦完全砍落、血肉模糊、厥狀至慘、當呈報總署、轉飭地保於昨晨報由法院派員驗明、委係生前被人砍傷身死、尙無家屬、諭令地保收殮、

朋友入獄 誘奸其女 且遭價賣

夫家索人 丈母惱羞成怒

浦東十八間一五七弄五號居民秦渭人長孫(?)、生有一女、名金弟、現年十七歲、仲會司人、於幼年大歲時、經人說合、許與同鄉秦紀華之弟宗銘爲妻、前歲結婚後、小夫婦十分和睦、迨滿月、金弟

不安於室…竟潛逃無蹤、越幾經乃夫托人訪尋、越多日方得尋回、當以有礙秦姓名譽、急欲將伊退返母家、後經親友勸解、由秦姓貼給飯食費洋六十元、命弟暫回母家留居、以冀悔悟自新、再由乃夫領回完敘、歷時經年、近宗銘之父患病甚重、爲應備萬一計、擬將妻

領歸照料…遂由宗銘偕兄紀華至岳家商領、詎乃妻早已覓到外遇、隨人他去、宗銘之岳母高氏忽見女婿登門索人、一時無法交出、情急無語、惱羞成怒、雙方互起口角、宗銘索妻無着、憤極報警、將馬妻高氏拘至三區二所、由所長將伊嚴鞫之下、據供伊女前確居家、前有夫友山東人干建恒、時常來家白相、與夫甚稱友善、後丈夫

犯案入獄…該王某忽覩我女貌美、乘間勾引成姦、並設計價賣與本地人陳金綠爲妻、取得身價洋三百五十元是實、請求鑒核等情、所長以被告之女尙未與秦姓解除婚約、竟被誘騙價賣、旋查得干某係某機關偵緝員、遂諭將被告馬高氏先行解送總局、並着原告自行投狀法院起訴拘究、

索房金曾起衝突 毒斃嬰孩

二房東被控

住居勞勃生路八百十二號揚州人陳開寶、家有餘屋、轉租與在廠做工之廖元(?)居住、因索取房租、曾起衝突、本月一日廖已產下田屋、嗣廖妻新生一男孩、尙未滿月、該孩於三日晚忽然夭亡、廖以該孩之死、實係陳開寶串通其姘婦朱氏（係廖之妹婦）用毒藥死、乃向大區警局告發、經警將陳及朱氏拘案、訊供否認、朱氏亦極口呼冤、謂與主人並無仇恨、且小孩無知、豈忍下此毒手、均請治其誣告之罪、當以案關人命、於昨備文移送地方法院訊辦、

律師詐欺 被起訴 費國禧收押

喫素禱告惟盼夫出獄

盜犯之妻供時哭哭啼啼　吞騙五十元只聘顧問反辯護案

蘇州人費國禧、年四十七歲、住蘇州三多巷吉祥弄七號、民國十八年六月間加入上海律師公會、在靜安寺路跑馬廳雪園弄二號組設法律事務所、執行律師職務、去年春間代表婦人胡嚴氏之夫胡鳳武辦理假釋案、取得公費後、據稱不履行委任契約、胡嚴氏乃於去年夏間乘費律師出庭江蘇高等法院辦案之際、頭頂冤狀、控告費於蘇高院、當由林院長訊悉前情、發交上海地方法院檢察處偵查、經歐陽澍檢察官以詐欺罪提起公訴、後由張佩銘推事訊判費國禧無罪、

檢察官不服提起上訴

昨由劉庭長偕楊孫兩推事升座第五法庭、開合議庭審理、首由歐陽澍檢察官申述上訴理由、略謂胡嚴氏之夫胡鳳武因犯盜案、被處徒刑十二年、其罪已確定、在監執行、被告費國禧謂可聲請假釋、向胡嚴氏詐取公費、事實明顯、被告狡稱代表胡嚴氏辦理離婚及爲常年法律顧問等情、不可憑信、請審判長治被告以詐欺之罪云云、繼據被告費國禧供稱、吾於去年四月十日受胡嚴氏

委任爲常年法律顧問

及辦離婚、當收公費五十元、並未代胡嚴氏之夫辦理假釋、嗣氏突來吾事務所索還公費未果、曾扭入捕房、而捕房對吾亦未起訴、足見吾無犯罪行爲、至此劉庭長命胡嚴氏至案前、據供、年三十二、淮城人、住蘇州、氏夫胡鳳武於三年前被惡友

誣攀爲盜處刑十二年

現押蘇州獄中、去年（廢歷）大赦減去四年、氏於去年（廢歷）八月間到上海、有向業染販干某稱、伊與曾任軍法處長及推事之費國禧律師相識、伊說費律師頗有力量、至今年廢歷正月間、伊介紹氏至費律師處、據說可以代氏夫辦假釋、須出洋二百元、但氏因夫

入獄後生活已感困難

無力籌措、請劉先生担保、費律師不答應、嗣費律師又稱可減至一百五十元、惟須先交五十元、餘俟氏夫出獄後再還、不料費律師收去五十元、杳無音信、故氏向費律師索討、費律師不惟不還錢、反將氏送入捕房、胡嚴氏供至此、痛哭不已、劉庭長曰、汝來告狀有理說理、不要啼哭、胡嚴氏又供稱、費律師他說氏辦他辦離婚案、氏自夫入獄後、

家庭良友

「活期儲蓄摺」

存洋一元卽開戶　給息五厘至六厘

詳章備索

中國企業銀行　四川路三十三號　電話一六九八〇

三友實業社大減價

祇有今明二天了

最後二天機會錯過未免可惜

門市部上海南京路浙江路東

本公司三樓特價部備有大批賤售毛巾定價之廉確是空前未有送禮既好自用更宜

統稅局課員舞弊案宣判

蘇浙皖區統稅局第一課審計股課員粵人鄧大榮、因有偽造局長汪宗洙圖章、冒領支票等、向中央銀行陸續騙支稅款八萬四千三百念一元二角一分情事、被局長發覺、送交公安局轉解第一特院看守所羈押、一面延律師具狀控告、業經特院研訊終結、昨由承審推事劉桂宣告判決、其主文曰、鄧大榮連續行使偽造有價證券、處有期徒刑六年、裁判確定前羈押日數、以二日抵徒刑一日、偽造之印章一顆中央銀行四張二本沒收、被告應賠償原告銀八萬四千三百念一元二角一分、上訴期內寄押看守所、

天天飲 產公司

浙江路偷雞橋

大減價祇有二天！

徐州大風雞每只五角　紹興風雞每斤六角　南京板鴨每斤五角　蘇州大醬鴨每只一元八角　鎮江餚肉每塊四角半　楓涇丁蹄每隻二角半　廣東臘腸每斤一元　福建肉松每元四斤

三北藕絲糖每斤六角三分　杭州醬腿每斤八角　平湖糟蛋每元二甏　厦門文旦每元四只　紹興年糕每元十五斤　常沙菌油每聽一元七角　黃埭瓜子每元六聽

電話九三〇二四號　購貨盈方不收

凍瘡的救星

克士登

用克士登藥水治凍瘡、爲各界所公認・未破者・用藥水擦摩・功效立見・止痛退腫・已潰者・加用克士登藥膏搽上・包證收口・萬試萬靈・

五洲　羣美　粟英　濟華堂等藥房批售　各處藥房均有出售

禮和洋行介紹

上海老北門口　茂昌眼鏡公司

貨色正路・光度準確・驗明眼睛・慎防偽冒・廣聘名家・免費驗光・價格特廉・時名久享

新到各種歐美黃金白金鏡架　二日前購洋一律特價平沽

●備有蔡司眼鏡說明書及價單函索即寄

梅毒白濁

五淋白濁…一盒斷根

特種梅毒淋濁克星

上海柯爾登洋行經理

春光美術照相

北四川路獅子路口　電話四三二五六

專攝各種美術、藝術、團體、新式旋轉機長片、精究各種美術、藝術、等放大、並代客沖晒、崇尙美術、所用材料、均選上等、聘有專門技師、專司其事、取價低廉、約期不誤、倘蒙各界惠顧、無不竭誠歡迎。

凍瘡

靈藥兩種

名譽世界 德國白濁 專家

能的樂

五淋白濁一盒斷根

藥房均售

慈濟航海

特製樂的能

藥力加重　功效五倍　神更如偉　一君試喜不驚置

喚素已二載朝夕禱告

氏夫早日出獄、轉盼之官何忍提出、費律師又說氏請他當常年法律顧問、而氏不是有錢人家、做工度日、何必要請法律顧問呢、劉庭長核詞、遂論本案尙須調查、不過被告罪嫌重、應予收押、費國禧聞論力請交保、劉庭長日案尸裁定、不能變更、宣告退庭、費律師乃快快入獄云、

麥加利 巨騙案辯論終結

參預騙款之衛籍職員亦已捕獲

麥加利銀行被騙巨款一案、所獲各犯、業由捕房向第一特院起訴、各情屢誌本報、昨日午後又由蕭庭長訊…[illegible]

春節總結帳 米市場停止交易

全市存糧計達百餘萬石

同業八九均告虧蝕

本月十二日爲春節總結帳期、本市南北米業市場、昨日起一律停止交易、…[illegible]

陳季良旅輕微X光

因身體虛弱未能檢查明白

海軍第一艦隊司令陳季良氏之病狀、…[illegible]

于右任病態經過良好

胃口精神均佳週後擬施電氣治療

監察院長于右任、患中風…[illegible]

侯國華無罪

[illegible]

紙糊手鎗…行刦被獲

小西門江陰街二十號周興昌柴炭店、於前晚七時許、突來盜匪五人…[illegible]

冒探敲詐 調人受罰

[illegible]

印刷所跑街 私用客帳

[illegible]

春光照相室價廉

[illegible]

國產玻璃成績良好

[illegible]

滬杭路工作概況報告

[illegible]

賑災公債今日抽籤

民國二十年賑災公債、第一期發行…[illegible]

眷昆伊免費診

[illegible]

國藥同人俱樂部

[illegible]

冠生園新式年糕果盤

蓮蓉蛋黃年糕　玻璃盒裝每盒二磅一元二角

奶油荳沙年糕　玻璃盒裝每盒二磅售洋七角

奶油五仁年糕　玻璃盒裝每盒二磅售洋六角

巧格力味年糕　玻璃盒裝每盒自七角起

猪油百果五仁年糕

美術果盒　磅半一角五分　尙有玻璃圓盒裝者多種自五角起不等

今明二天半價糖

家庭作料　玫瑰荳沙　每一四聽

一律半價

尋死

跳舞喫大菜 混青年在京

京訊、太平路華東旅館、於前日下午四時許、有一少年旅客、身穿華達呢西裝、人字呢大衣、皮鞋呢帽、攜小皮箱一隻、乘汽車而來、開定五十四號房間、當在旅客單上書名鍾錫齡、二十一歲、無業、上海人、隨付房金四元、旋

出外片刻 大時許回、即喚茶房炒魚片一盤、炒肉片一盆、又買花雕半斤、自斟自酌、至九時許即睡、並囑茶房翌晨八時招呼起身、及至昨晨八時許、茶房見

鐘點已到 即啟門入內呼喚、詎見該客直臥床上、已奄奄一息、嘔出菜飯滿地、茶几上置有空瓶三只、大前門紙煙盒一隻、上有以鴉片之痕跡、痰盂內有紙灰一堆、茶房料

客已服毒 急送中央醫院、診得該客吞服鴉片及安眠藥水過多、頗爲危險、一面由該旅社報告警局、由吳巡官前往查勘、在衣

袋內搜出 大洋九角、小皮箱內衣物等件外、又有日記紙數頁、均係日用帳目、如跳舞吃大菜等、推其自殺原因、不外因平日縱情享樂、金盡難渡年關、而出此下策也、

浴血鴛鴦

經檢驗結果一方面

殉情而非妬殺

押客色狂……妓供犧牲 保釋

京訊、本市淮清橋東首玉壺坊五號、昨(八日)晨發現妓女與嫖客同時槍殺身死、當場捕獲嫌疑犯一人、一時轟動遐邇、人言嘖嘖、趕往該家看熱鬧者、途爲之塞、皆稱巴外之男女、實遭嫌疑犯因爭風不遂槍殺、幸經法院檢驗明白、實係嫖客將妓女擊斃後、再用槍自殺、茲將各情探誌如下、江都人李黃氏、僅生一女、名小鴨子、十六歲、因家貧、將女於去年秋押於同鄉某龜處爲娼、藥香巢於下關

淫業不惡 去年十二月、下關禁娼、小鴨子由母領回、遂租得淮清橋東首東玉壺坊五號、自開門戶、有湖南人陳菊生者、現年三十三歲、係通濟門外第一團第四連鞍工兵士、喜作狎邪遊、上月中旬、中大世界附近、與女邂逅、驚若天人、乃隨女返家、厚贈夜度資、春風一度、恩愛備至、翌日即與女同拍一照、以留紀念、從此陳即常至女處住宿、並令女嫁彼爲妻、且嘗作友嚀盛誇女待己如何多情、嗣後非娶歸不可、倘不成事實、則以

生命犧牲 亦所不惜、前晚十一時、陳又與同事段青山、(三十歲、湖南人、係通濟門外小山頭砲兵第一旅第一團第二營第四連通信兵)至女處茶會、當交夜度資後、段擬返營、經陳強留以房內僅有一床、無法令段住宿、復由女母李黃氏、在床後另搭一舖、女母李黃氏、及姨母王黃氏、則同宿於房門口、小鴨子與陳菊生臨睡時、頗爲歡樂、詎至昨晨七時、衆人皆在夢中、突聞

鎗聲兩響 女母及姨母、急至床前觀察、瞥見小鴨子與陳、早臥血泊中(見圖)、氣絕身死、而段青山則仍在房內、遂疑段係殺人犯、急報崗警孟昭坤、將段送釣魚巷分駐所後、由巡官許劍農訊問之下、後傳女母李黃氏及王黃氏二人到所轉送第二局外、並由地甲王樹投報法院請求檢驗、下午四時、法院派檢察官及檢驗吏等到場、詳細檢驗結果、驗得陳菊生子彈從左首胸膛而入、子彈尚陷留皮內、右手堅硬、左手向軟、實係陳左手用手鎗將女擊死後、復自用左手自殺、而女之子彈、係從左膀乳旁入、由右肋而出、當在床上檢得子彈一粒、且女

睡在外床 故檢察官斷定、實係陳將女擊死、再自殺無疑、當塡具屍格表、因陳無家屬、令地甲王樹備棺殮埋、李女母及姨母二人候訊、并將女屍收殮、因案情已白、令交保當出事後在床上被內、搜得新左輪手鎗一支、係第七七三五號、共裝子彈四粒、兩彈尚存鎗內、現送第二局轉送警廳備查、至嫌疑犯段青山、當送入第二局、段堅不承認殺人行爲、下午法院檢驗明白後、乃令交保候傳云、

計使友人窘

情話綿綿 十餘人擁入 相顧愕然

伏辯青與車馬費 尊餘便是謝給人

無錫訊、少婦樂彩珍、(見圖)廿二歲、開原鄉榮巷上人、嫁南門外棉花巷奚某爲妾、常在該區天聲戲院觀劇、月前與游山船浜少年周成初著認識、感情濃密、周有以相於十道人弄、奚雖微有所聞、但無從偵獲、詎最近彩珍又與周友馬某議、昨日在梅園太湖飯店敘叙、事被周成初所悉、遂生巧計、託人轉知樂之本夫奚某、糾同流氓十餘人、馳往太湖飯店、樂馬驚駭、其後馬不得已、復挽周成初出而調停、書寫伏辯、並賠償車馬費大洋四十元、至此始告結束云、

床上的血 未進房門不見

天台山農的房客夫婦對簿

疑點有二 當庭宣判 處罰緩刑

嘉興訊、嘉興府前會館促賞號夥房、與妻子李寶英同居於廣平橋已故嘉家天台山農住宅內、上月二十一日夫婦突因細故發生齟齬、李寶英即向地方分院告訴傷害、詳情已誌六日時報、昨日上午九時、又由襲推事之瞼、原告李寶英偕同紹興女律師坤秀蕙蒞到、李身穿黑色斜條格棉旗袍、手持黑毛葛皮領斗篷(見圖)、被告及證人吳鵬清(警長)許志傳(警察)亦准時報到、證人吳鵬清供、在公安局當警長、與鄭學循向來不識、證女人(指李)受傷後、來報告的、時間在晚上十一點鐘、見他

面上有血 就與許志傳去他家時由房東的傭人陪進去、沒有到房間裏、她的衣服是傭人拿出來給我的、推事問、據鄭李寶英說、她睡在床上、被鄭打傷、被頭上有血、你看到嗎、答、沒有看見、許志傳供、在天甯寺第一派出所當警察、與鄭不認識、李寶英來報告的時候、她身上是有血的、她留在公安局、我們到她家裏、鄭已不在、房東亦說聽見他們吵鬧、打是沒有說、乃訊鄭學循、問、你的女人起初將茶杯擲掉、又將許多碗擲掉、你當時怎麽樣呢、答、我曉得她

脾氣不好 到房東家裏的沙發上要去坐一夜、問、警察來你見嗎、答、我到東門去請親戚來勸、所以不在、問、李寶英出去、她穿上鞋子嗎、答、沒有、甩在房門口、什麽原因是不知道、到後來我才看見、我以爲有關體面、就在

房間裏哭 起來、訊至此、檢察官到庭論告、謂被告觸犯刑法第二百九十三條、請依法判決、即由鄭學循辯稱、她在出去的時候、沒有知道她要去報告、假使是衣服上有血、我當然不讓她出走、現在我有二疑點、㈠第一派出所不是該管區域、何以她要去報告、顯然是有接洽的、㈡她說被頭上有血、一點

沒有證據 全是揑造的、可見我並不打傷她、李寶英即稱、我衣服還有血呢、鄭又云、當時你在房間裏沒有血的、何以到外邊就有血了、推事又訊李寶英、你告他要辦他罪嗎、答、他一次一次的打我、我有生命危險、所以請求辦他、推事乃宣告辯論終結、

當庭宣判 鄭學循傷害一案、處罰金十元、緩刑二年、原告附帶民訴部份、被告應償還原告請求醫藥費十五元四角、鄭學循奉判、當庭即聲明不服、欲再上訴、

喜得佳人 打碎飯碗

無錫鄉 突然失踪

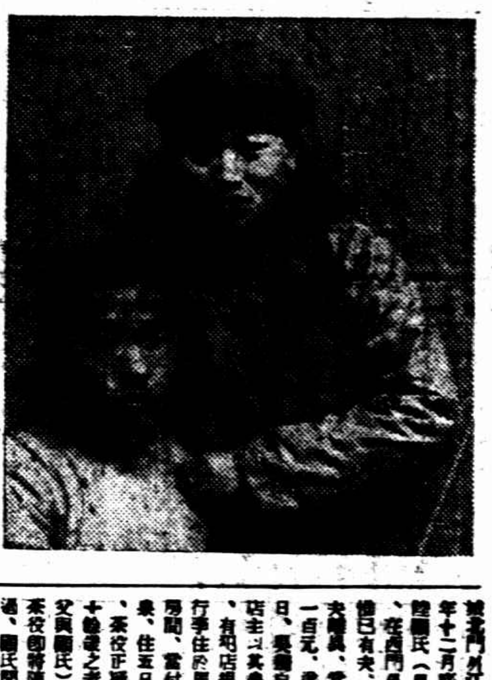

無錫訊、縣屬第十五區崇安鄉人吳榮生、(見圖)二十四歲、供職於本城北門外江陰巷鴻記菸紙店內、去年十二月間、結識南門外吳平巷口陸顧氏(見圖)、顧氏現年十九歲、從南門外某布廠當女工、自嫁後、已有夫、與吳榮生戀愛後、即與夫離異、當時吳榮與顧氏夫給顧費洋一百元、遂攜顧氏出奔、去十餘日、吳顧自來錫、住店中樓、詎店主以其事先並未請假、來去自由、有乖店規、遂將其辭歇、吳乃攜顧氏同住於附近旅館三十六號房間、當付房金洋二元、化名陳根泉、住五日後、忽於一連三日未返、茶役正疑惑間、前日有一年約五十餘歲之老者同一少女(即榮生之父與顧氏)來探吳榮生之蹤跡、詢茶役即將陳日吳之面貌形態轉述一過、顧氏聞言放聲大哭、該社賬客羣相集聞、據老者稱、余只生一子堅錫未及月餘、生意輟歇、無顏還家、今忽出走云云、言時老淚橫流、狀頗悽慘、移即將榮生所欠之房金算還、遂攜行李往榮生之親戚朋友處尋訪云、

中央軍校 留德軍官放洋

南京中央軍校廿二年度選派之留德軍官班、專爲預備派往德國留學之軍官而設、該班已於去年年底修業期滿、昨日下午二時、該班校員賀光斗、周鴻恩、劉琦、歐陽傑、邱所棠、楊彬、謝存戡、徐中齊、周家彬、蔣學文、等十人、乘意輪康悌羅沙號放洋、預計廿四日後可抵柏林、抵德後、即分別學習步、騎、砲、工、輜、警、交通、軍用化學、騎科、定五年後返國云(中聯社)

留德軍官與送行者在康悌羅沙輪上(中聯社攝)

認女丐爲甥 眼前安樂後來苦

所謂娘舅志在牟利 逃出娼門還故鄉

湖州訊、女子盛富英(見圖)、現年十四歲、係吳興縣第七區思溪爲鄉村人、本姓陳、十一歲父母病死、遺其胞兄及富英二人、兄名阿掌、長富一歲、兄妹二人均是孩童之輩、家中既無遺產、又乏親戚照顧、孤苦伶仃、竟至二人乘桃、撫薪輕

求助 但至城後、亦覺不過、於是呼援無門、祇得沿街行乞、藉以維持生活、自十九年至二十一年春、兄妹挨戶求乞、不料於、上年三月間某日、富英獨自行乞至城內文昌閣巷方姓木作、主人方來寶忽瞥見富英之困異、乃將富英留養、富英得有人留養、喜不可言、但伊兄阿掌尚

漂流 街頭、妹心不忍、因要求出外尋兄、孰知竟遇孽不淸、於是富英留在方家、而阿掌則不知下落、不久、方來寶託舉人黃姐將富英給本城潮音橋[illegible]、[illegible]之數、旋又退回方家、此乃去年(度曆)一事、女年齡明已有十三歲、貌尚不惡、身體又長得很高、其所謂娘舅者乃

靈機 一動、即串同吳姐姐四娘娘等將往上海、得旦價賣與虹口某茶館店鴇上張毛弟家爲娼、討價還富英、可憐伶仃弱女、幾經風浪、而至上海後、復遭擦皮肉生涯、其苦自可想知、於前月富英因接客不遇、遭鴇母之毒打、乃逃出張家、奔投街頭、正上天無路入地無門之際、經上海市公安局第二區警士

瞥見 以爲行動可疑、即行帶所訊問、知係湖州女子、當即函湖州將該女送回湖州社、湖社據情即轉送富英來湖、發交濟善會留養、在傳其家屬辯訊屬相以便給領、

何電之張

◎漢口九日電、何成濬九日電張學良、歡迎蒞鄂、

◎漢口九日電、張學良駐地、已於漢信汴洛新鄉五處擇定駐漢、衛隊營將開來、

◎◎請看本報今日永安書局封面廣告・有獨得五萬元希望!!

蔣離杭飛贛

◎南昌九日中央社電、蔣委員長今午後三時由杭乘福特機飛抵埠、蒞場歡迎者百餘人、蔣與歡迎者略詢勦匪近況、旋即赴私邸休息、

十九路軍 大部繳械後遣散

◎廈門九日電、泉訊、十九路改編後、莆仙間六十及四九師一部不穩、已全繳械、六一師石園逃九都、僅小部又廖黃兩團逃安溪、均截回惠安、編餘遣散、連日過廈回粵者四五千人、

閩西南一帶 中央軍與粵軍聯防

◎南京九日電、軍息、閩變敉平後、中央軍已與粵軍在閩西南一帶聯防、雙方頗融洽、粵省軍駐閩西南者、計第一師黃任寰部、開抵永定市花家渡合溪撫市湖雷等處、第五師李振良部一團駐上杭、一團駐武平、一團駐峰市、一團駐焦嶺、第四師鄧龍光部駐大埔楓朗梅縣松口五菩與甯等處、獨立二師張瑞貴部則在蕉平浮山黃崗一帶、將會同中央軍開始剿滅匪共、

經委會派劉景山爲西北專處主任

◎南京九日電、全國經委會發表劉景山爲西北辦事處主任、

新疆宣慰員人選

◎南京九日電、中央派赴新疆宣慰大員、將於朱培德賀耀祖二人擇一任命、聞正徵求同意中、

宋哲元抵平

◎北平九日電、宋哲元今日申刻到平、宋談、日內各問題謁何請示、日在察東趕築飛機場汽車路、尚無動作、

羅斯福摯友之子 銀行家白萊梅被誘釋出

◎美國明尼蘇達州聖保爾城八日哈瓦斯社電、羅斯福總統摯友之子、銀行家白萊梅、於上月十七日被匪徒綁去、向家屬索款二十萬元贖、今日白氏已被釋出、用去贖款若干、尚不可知、

榆關今日實行接收

古北口接收尚須改至春節後辦理

◎北平九日中央社電、陶尚銘昨到榆後、與儀我等會商榆關接交手續、定十日晨十時舉行、由陶尚銘儀我代表夢方督率辦理、將行政一切文件點交後、臨榆特種公安局長蘇玉琦、縣長袁泰就職、在榆開始辦公、同時僞地方維持會等宣布結束、駐榆日僞各機關除一部份暫遷移羅城外其餘均即日撤銷、關東軍平田旅團準備移防關外、將另調一部常川駐榆、又古北口原擬在春節前與榆關先後接收、茲以日方移交代表尚未派定、且須一度請示關東軍、故改於春節後辦理、

甘甯青軍已集甯夏附近

何應欽電中央 請明令討伐孫殿英

◎南京九日電、何應欽九日電中央、謂孫殿英經明令免職、猶不悔悟、現仍率部進攻甯夏、以此目無法紀、弁髦中央法令、應予迅速撲滅、華北各領將對孫舉動、亦認爲非是、擬請中央明令討伐、免禍西北、

馬鴻逵電平 甯垣未失守

北平九日電、馬鴻逵八日申刻電平、召其弟馬少亭速返甯、並稱、孫部距甯垣二十里、甯垣未失、馬少亭今晨謁何、明日返甯、孫部圍城兩次失敗、又因孫免職令到後、士兵各逃亡、士氣均渙散、于劉丁等均係孫舊部、因感情關係、決不能接受命令、收編孫部、當局對于丁劉等、亦將採有效處置、

◎北平九日電、甘甯青軍已集甯夏附近、閻晉亦已出師、

◎北平九日電、馬鴻逵馬鴻賓馬步芳馬步青等九日來電報捷、略謂大日拂曉、甯夏西南李家寨附近之殘敵、仍由新城西北向滿達橋潰竄、被我某旅及某某兩部尾追、繳獲百餘名、繳槍五十餘枝、刻仍追擊中、又楊小猴子匪騎兵竄擾甯城南方四十里之楊和堡一帶、被我某師擊退後、復分擾附近各堡寨、劉令某某部騎兵團追剿中、

于世銘覆何 遵令候改編

◎北平九日電、于世銘覆何應欽電、遵令後撤、候改編、何將派員前往實地查明、再點編、

◎北平九日電、于世銘大日電軍分會云、微(五日)電敬悉、竊職備位行伍、謬承優遇、感激之情、無時或已、孫持、由編制駐防各節、仍望鈞座早日派員前來、俾得遵循辦理、而免隕越、派員何日首途、尤乞電示、以便赴包歡迎、藉電奉復、

上海時報號外 今日下午發行 舞刊

隨報附送 號外畫報 (第四十期)

無線電特刊 明日下午出版

電話40000 祥生 汽車出租 完全轎車

老牌 明星花露香水 香雅・色翠・效宏・價廉 中西大藥房 上海四馬路

市商會 國貨商場 特別大減價 最後四天 地址天后宮橋北首

世界中學教本

世界書局發行

商務印書館

本週初版新書

(外埠函購書籍郵費另加)

日期	書名	著者	冊數	定價	郵費
二月四日	四部叢刊續編 汗簡		一冊	七角	二分半
二月四日	四部叢刊續編 疊山集 明嘉靖刊本		二冊	一元	二分半
二月四日	四部叢刊續編 張光弼詩集 明鈔本		二冊	一元二角	二分半
二月五日	農業信用	陳振驊著	一冊	一元四角	五分
二月五日	中外漁業概觀	費鴻年編	一冊	三角	一分
二月六日	英漢經濟辭典	何士芳編	一冊	一元八角	七分半
二月六日	秦代初平南越考	Aurousseau著 馮承鈞譯	一冊	四角	二分半
二月七日	談天	Herschel著 李善蘭等譯	一冊	二元二角	五分
二月七日	史記釋例	靳德峻編	一冊	一角五分	一分
二月八日	中國勞工法	孫紹康著	一冊	九角	五分
二月八日	音樂之淚	黃仲蘇著	一冊	七角	二分半
二月九日	陸放翁集	陸游著	四冊	四元	一角五分
二月九日	種甜菜法	[illegible]編	一冊	二角	一分
二月十日	潘王合璧	[illegible]	一冊	二元三角	五分
二月十日	種草花法	[illegible]編	一冊	四角五分	二分半

通信現購　通信購書請函本館上海發行所通信現購股或各地分館備索

利九命 新生肝膏製劑

LIVEMIN POWDER TABLETS AND AMPOULES

本品自動物肝臟內提出之精華、補血強身之功效、極為靈驗、主治血虛、新產婦衰弱、各種貧血、病後衰弱者、有效力、專為之救星、內服補血、為其所特效、外用有功、灼見殊效之正品

上海新閘路一千零九十三號 新亞藥廠發行 各大藥房均有出售

自來血

上海五洲大藥房發行

怕冷

青年人…血虛精衰者則怕冷
老年人…血枯氣虛者則怕冷
婦人…血虧體弱者則怕冷

乃補血生精開胃健體之聖劑無論老幼男婦凡自覺血份虛虧遇寒畏縮以及諸虛百損等症均宜購服

大瓶二元 小瓶一元二角

日謂美俄在北滿 結成經濟團體

並謂秘密協定涉及軍需工業

◎哈爾濱九日電通訊、以美總領事、會伊斯為中心之在哈美國館事及全滿美孚石油公司駐在員數名、在此間美國領事館、數日前起舉行秘密會議、七日午後六時至八日上午一時、復協議八時間之久、此會係蘇聯將其從來時極久所獲得之北滿市場、改為美蘇兩國之共同市場、及開拓美國商品之協定、蓋在謀美國商品積極的進出北滿、及結成美蘇兩國在東洋之經濟團體、其秘密協定、且及於軍需工業、美蘇兩國、至此各循其政治的關係、在北滿結成美蘇經濟團體、因美蘇兩國積極的活動、勢必使日「滿」美蘇兩經濟團體、成為對峙之勢、北滿經濟市場將為之第一彈、至此行將炸裂、故美蘇兩國態度、殊堪注目、

俄陸軍局當局表示 俄軍準備禦敵

◎里伐爾九日國民社電　據莫斯科電稱、遠東俄軍司令白魯區將軍、今日內紀念第十七屆共產黨大會舉行大校閱時曾發自詡之演說、白氏聲明其矢忠史丹林、並贊同共產黨之政策、後繼讚蘇俄陸軍全體皆枕戈待命、應付急變、如俄境被攻、則吾軍可不勞筋骨而盡其責任云、同時戰爭革命委員會傳令陸軍、稱讚史丹林、並謂赤軍為不貪和帝國主義不侵佔外國土地之世界唯一陸軍、赤軍與國黨相結合、唯以保障和平是務、惟吾人之忍已加磨礪、凡圖危及吾社會主義土地內之和平努力者、吾人必忍之、凡圖越過邊界、吾人必滅之云云、

日軍杉原團抵長春

◎長春九日電通電、與某國交代新出動滿洲之兵團長杉原美代太郎中將、偕幕僚八日正午乘飛機出發清津、午後三時抵長春、杉原兵團長即乘軍司令部派來之汽車、往訪菱刈司令官、致到任之詞、

英海軍否認 防備日美戰爭之決議

◎倫敦九日國民社電、今日英海軍部正式否認上星期日資拿氏圖書新聞所登載之新聞、謂此次英國在星加坡舉行之皇家海軍會議、曾議決在星加蘭小島上建築堅固之海軍根據地、以備將來日美兩國發生衝突時英國可以保護其在遠東之權利也、該報並稱日美萬一開戰、則巴拿馬運河必被封鎖、故英國將與澳國及新西蘭艦隊連絡作在加蘭小島間堅築陣地、並保護英國船隻可在麥哲倫海峽內通行云、

海倫義軍與日軍激戰

日軍陣亡十八人

◎長春九日華聯社電、關東軍云、日前開往海倫討義軍之松本部隊、昨日來與義軍發生激戰、結果死軍官及士兵共十八名、

京滬路 滬錫段加開特快車

邇屆廢曆年關、京滬路蘇錫段旅客、擁擠異常、路局方面除於前日起、加開之滬錫區間車仍繼續行駛外、又於昨夜起、再加開滬錫特別快車一次、(規定時間)北站夜間十二點三十分開、三點五十分到無錫、沿途僅停崑山·蘇州兩站、蘇常商旅、益形便利矣、

蘇各縣地方雜捐 須經省府議決

◎鎮江十日電、蘇省府九日議決、各縣地方雜捐、應先報由財政廳核定、提會議決、方可徵收、以免流弊、如未呈准私自徵收、一經查出、或被控告、即將該縣長從嚴懲處、又議決以前公立宜興職校校長安東農繼任省立宜興農林科職校長、泰興縣長馬仁源內案被民扣留、交保安處特務營看管、聽候清查辦理、

巴爾幹半島 協商公約簽字

四國互相保障在該島疆界安全

◎羅馬尼亞京城九日哈瓦斯社電、今晨在希臘京城正式簽字之巴爾幹半島協商公約條文、本日已在此間發表、中謂「羅馬尼亞·希臘·土耳其·南斯拉夫四國政府、相互保障各該國在巴爾幹半島疆界之安全、並相約共同協調、如未經其他締約國允許、不採取對於其他巴爾幹國家之任何政治行動」云、此外公約並規定該約得由其他巴爾幹各國、隨時參加云、

◎雅典九日路透電、希羅土南四國所訂之巴爾幹新公約、已於今日在此正式簽定、往時教堂之鐘聲大鳴、四國軍樂隊各在場奏國樂、人民歡騰、該約限期五年、規定互保疆界、並對涉及簽字國利益之各事、同取一致行動、布加利亞未簽字、惟南斯拉夫在該約所得之特別讓與權、當可緩和布國之態度、布國半官界曾於三日前聲明布政府對該約之態度、謂布國實願簽定在國聯機構內並遵照凱洛格非戰公約所成立之互不侵犯協定、蓋此乃鞏固巴爾幹和平最妥善之方法云、又聞該約並規定諸國經濟與政治之合作、及協同反對凡爾賽和約之修正、

連日有 大批黃金運美

◎紐約八日國民社電、自總統購買黃金計劃實行以來、連日有大批黃金輸入美國、今日德國郵船勃來門號抵紐約、由歐洲各埠帶來金條計值一千三百萬元、明日盤蓄加利亞號輪船進口、亦載有大批金條、按此項黃金輸入原因、一則由於總統之新貨幣政策收買黃金、二則由於法國政局漸趨和平、及歐洲各國政局不安靖所致云、

◎倫敦九日路透社電、倫敦外匯商人謂商船巴黎號載金赴美、其保險費為四十五先令、此種非常昂貴之險費、已提高用以購金之真正佛郎價格、故黃金入美、因以遏止、再法國銀行利率之提高、亦有此同樣效力、今日局勢、似為美國平準基金購買金幣之成熟時機、如是可減輕用金國因美元減值而遭受之壓力、美國此種舉動、亦可即用金國實施緊縮、

美政府 將取締操縱證券交易

◎華盛頓九日路透電、政府今日將以授權聯邦商業委員團管理證券交易所之法案提交參議院、規定證券所皆須領照、凡操縱損益公司股份之營業、皆予禁止、違者以刑事論、加以罰鍰與監禁處分、各種交易皆須有半數現資之保證、藉以取締市場臨時投機之交易、參院銀行委員會主席佛萊轍聲稱、此案因羅斯福總統之請、亦將列入管理物品交易所之條文云、參議員湯姆斯平日鼓吹膨脹主義最力者、今日聲稱、膨脹政策刻在進行中、渠頗滿意、渠信美國不久將脫離經濟困難云、

◎華盛頓八日國民社電、關於限制股票交易所事、總統擬於明日向國會發表一咨文、據一般人猜測、此種管理規程、大約作參衆兩院不難通過之云、茲將探悉之提案內容述之如下、(一)俟後直於不法投機、將認為犯罪、須科重罰或監禁、(二)授權於政府貿易委員會、負責指導各證券交易所及各交易所之會員、該委員會並須稽查各帳目及按時編製報告、(三)禁止銀行貸款與人作為投機之用、(四)禁止聯邦儲備銀行代經紀人貼現借款作為投機之用、(五)在五年之內、禁止銷售外國政債、惟外國政府能担保本利之公債不在此例、(六)專門推銷公債機關或專做公債之人、須課重稅捐照會、(七)專做公債證劵之人、祇能代客買賣、不准自己直接或間接投資、(八)經紀人不得將自己之帳簿任意宣布、致擾亂市面云、

麗華公司 大減價 祇有今天 機會

新式平湊呢帽每頂一元六角起　哈叭門時式呢帽每頂十元

黑底鋼精飯鍋每只一元一角

大盒貢陳皮梅九盒九角九分

法國三星斧頭牌白蘭地每瓶六元半　十磅美國紅蘋果每只二元二角

彩色新花搪磁痰盂每對一元

足安男裝絲襪每雙九角　三百念針新式絲襪每雙一元

大批各廠電木電玉精用具　買一送一　買一送二

二銀耳鋼精鍋每只一元四角

買磅送磅　胡桃奶糖　水菓撘糖　一磅一元　破一角

五十支虎皮牌可雛香煙　每百支木盒雪茄二元九角半

新式紋皮男鞋每雙四元九角半

老牌檀香皂十二件每盒一元　巴黎容霜每瓶六角五分

印號細軟毛巾每打一元九角

正經醫院 專治子宮病

電割包皮 無痛 無血

上海市教育局立案

第一職業補習學校

中華職業教育社附設

國語科　日語科　英語科　文書科　會計科　速記科　打字科　國文指導科　升學科　簿記科

日班　夜班　招男女生

校址　法租界華龍路口本社　即日開學

校長　江恒源　主任　朱忠源

CHINESE OPTICAL COMPANY

精益

OPTOMETRISTS & OPTICIANS

戴眼鏡為目光計 請戴精益眼鏡

驗光準確　儀器精良　品質高尚　價格公平

精益眼鏡公司謹啟

全新結婚禮服出租

上海洋服公司

北四川路老靶子路口　電話四一七二五號

日銀總裁謂法提高利率 係表明維持金本位

◎東京九日電通電、深井日本銀行總裁、關於法蘭西銀行實行提高利息、謂法蘭西銀行之增息、係表明維持金本位方針、故堪注目、目下法國資金之流出、與金利無關、故其效果不能期待、惟可視作政府維持金本位之聲明、故此點或有精神的效果云、

杜邁格進行組閣

連續與各領袖晤商

表示迅速組成各黨休戰內閣

閣員人選擬定 曾任總理者五人 社會黨不允加入內閣

◎巴黎九日哈瓦斯社電、內閣人選午後開始時、大致如下

內閣總理　杜邁格
司法部長　薛隆(曾任財長)
內政部長　薩勞(前內閣總理)
財政部長　瑪丁(曾任預算部長)
外交部長　巴爾都(前內閣總理)
陸軍部長　貝當上將
海軍部長　吒特利(前財長)
航空部長　特蘭將軍
勞工部長　馬蘭(右派首領)
公共工程部長　佛蘭亭(曾任財長)
殖民部長　賴伐爾(前內閣總理)
農業部長　泰狄歐(前內閣總理)
商務部長　赫禮歐(前內閣總理)
國民教育部長　白爾都(曾任恤金部長)

○巴黎九日哈瓦斯社電、總統杜邁格、今晨

•••續作組閣磋商•••

參戰軍人會主席衆議員高雅最先至杜邁格邸宅、民治共和同盟主席馬蘭、繼之而至、馬蘭出時宣言、請余入杜邁格內閣、蓋闇非如此不可也云、杜邁格繼接見前國務總理泰狄歐及薩勞、薩勞宣稱、內閣不久即可產出、余有極佳之印象云、法國社會黨代表馬爾格、前預算部長雅曼馬丹相繼會晤杜邁格、雅曼馬丹謂彼晤杜邁格、係商貨幣問題云、上午十一點

•••正統派社會黨•••

領袖勃魯姆亦至、當向報界宣稱、正統派社會黨、仍將完全脫身於政府以外云、杜邁格繼接見參戰軍人全國聯合會代表團後、又接見貝當上將、(歐戰時法軍總司令)貝當宣稱、余曾告新總理、余素不習政治、絕不知其微妙、余身為軍人、倘余接受陸長之職、則惟有專心從事軍隊組織而已云、繼而馬蘭與馬爾格又至、此二人兩次見新總理、足徵總理曾向彼等有所建議、故由二人提出答復、總理繼接見賴伐爾、又此間警察總署、重申人民集會之禁令、以此今晚共產黨示威運動、恐不能實現矣、

太原商店多倒閉

一年來達千餘家

◎太原八日電、晉省農村凋敝、商業蕭條、前據統計、并市一年來倒閉大小商號竟達千餘家、近復因廢曆年關伊邇、[illegible]距、商號舖主潛逃七十餘家、法院結束一年來債務案件、祇商界債務案即達千餘起、

槍殺學生 通緝逃犯

◎南京九日電、軍部據報、第四師第二旅二十四團第二營上尉營附王標、因逗留後方、經予撤職、該員乘車經過上饒洋口時、勒令汽車停駛、槍殺廣西古立第六中學生王娟娥後、復逃逸無蹤、該部九日特通令各軍事機關一體嚴緝、務獲究辦、

易培基又一弊嫌疑

◎南京九日電、易培基因古物案業經法院下令通緝、近最高法院復查得易與某在農礦部長任內曾與某項舞弊有嫌疑、聞高法院已派員赴平調查、

中英庚會 招考留英公費生

◎南京九日電、中英庚款董事會舉辦第二屆考選留英公費生、業經[illegible]各學門[illegible]門類、約[illegible]、定下月初登報公布、

大雪壓坍山洞

◎徐州九日電、連雲港孫家山洞、二日被大雪壓塌一部分、駐徐工務處長何公靠赴海視察修理、臨時調頭、新運以來通中阻、多改由大浦轉輸、山洞在修復中、

陳歌辛歌曲

陳歌辛定於明日下午二時在李樹德堂(湖波九四〇)(歌唱)名曲、節目如下

第一部

甲·誰是雪爾維(英文)

乙·良夜幽怡曲(德文)

丙·野玫瑰(德文)

第二部　意大利歌曲二首

戊·我底愛人

己·婦人心

尚有「小夜歌」「野玫瑰」一曲、刊載本星期日無線電報刊、

今天西聯足球甲組賽 東華臘克斯之賽取消

優游暨南分戰西人蘇壳爾

另外三場○華麥斯對西捕

今天西聯足球甲組比賽、㈠東華對臘克斯一場、昨日西聯會發出通告、聲明取消、蓋東華與西聯會之火併、尚在醞釀中也、昨據東華會負責人稱、以後是否出場、或退出西聯會、即視該會對東華之處置、有無誠意而定、倘不能有滿意之答復、該隊或將完全退出、或僅致力於施塔高杯賽、不過此項問題尚在考慮中、又據沈嗣良稱、余為化除東華隊與西聯之意見、故設法打開此殭局、使雙方言歸於好、乃有意做作調人、惟近日因各事甚忙、至尚未作進一步之進行、日內當有書面致西聯、此時該會對東華問題、仍無確切之表示云、㈡暨南對蘇壳爾在申園舉行、暨南內人馬不齊、凶多吉少、意料中事、㈢優游對西人在逸園球場交鋒、西人實力平平、優游諒可獲勝、㈣西捕對華麥斯在跑馬廳比賽、此幕定多精彩、又不知鹿死誰手矣、茲將今日全部秩序列表如後、

[illegible]

劉長春有來滬練習意

談到參加遠東

全軍覆沒　猜想平市有九人可獲得出席代表權

遠東運動會、定於今年四月間、在菲律濱舉行、我國已定於三月間、在上海舉行預選、記者昨晤我國短跑怪傑劉長春、叩以對於此次參加遠東運動會之準備及觀察、暢談一小時許、茲將劉氏談話、略誌如次、

練習情形　[illegible]

本人觀察　[illegible]

他人準備　[illegible]

上海之行　[illegible]

天津隊正式陣線

西聯足球會發表

隊長約翰遜今日啓程

天津埠際代表隊正式陣線、西聯足球會昨日有正式通告發出、該隊定今日由津動身、明日可抵滬

[illegible]

上海籃球

昨賽結果

上海籃球會昨晚甲組三幕、乙組一場、次第作戰、㈠樂光在乙部中、三戰三勝、竟不敵優游、㈡同濟反敗勝飛霞、是因戰略之變更所致、㈢青光以一分之差見挫於大同、㈣章華操縱全局以六二對三九克持志、

飛霞　[illegible]

大同　[illegible]

章華　[illegible]

優游勝樂光　[illegible]

同濟勝飛霞　[illegible]

大同勝青光　[illegible]

章華勝持志　[illegible]

▼今晚秩序　[illegible]

優游戰青華

幼級杯復賽

星期在虹口

[illegible]

優游對志華

中華會華字組

今天在足球場

中華足球會、華字組賽、優游對志華、於今日下午三時在足球場交鋒、裁判員梁文冲、

中華足球

◀明日秩序▶

(星期日)十一日

[illegible]

漢籃球遠征隊東下

◎漢口九日電、漢市黨委吳[illegible]等所組之青白籃球遠征隊、決於十日晚乘江安輪入京、將先與中央國府兩隊比賽後、以次及[illegible]各院部[illegible]之球隊、俟在京比賽終了、即轉赴鎮蘇滬杭、再由而北上、與濟津平各籃球隊比賽、

西青排球

▼乙組開賽

西青排球今日為乙組開賽之日、共有八場之多、可謂熱鬧喧嘩矣、茲將秩序列後、

[illegible]

中青籃球

▼前晚結果　[illegible]

▼今晚秩序　[illegible]

兩路足球隊

今日出征

兩路足球會、以今日為星期六、例須出戰、[illegible]甲組隊[illegible]與下內門洋鹹公司隊比賽、時間下午二時[illegible]、地點仍在麥[illegible]路球場、乙組隊則與市土地局隊作戰、三時[illegible]十分起賽、專車定一時三刻由北站出、屆時[illegible]

勤奮[illegible]育月刊

[illegible]

假期日近 標金交淸價平

全日僅三元七角上落

[illegible]

上海匯市

[illegible]

物品交易所

[illegible]

金業交易所

[illegible]

國內匯兌

(交通銀行報告)

[illegible]

大條長一〇六二五 美銀長一五磅音

[illegible]

美銀卽日電報

[illegible]

美對英滙價

[illegible]

美棉橡皮麥

[illegible]

倫敦橡皮

[illegible]

債市尾聲優良

空頭急於掉期了結　正六張勢最勁

[illegible]

證券

(華商交易所)

[illegible]

▲下午現貨收盤

[illegible]

聯準會票據交換

[illegible]

吾人在冬季之種種問題

「亞士北羅」能止傷風感冒風濕骨痛於初起。且能解決關於在冬季保持安康之主要問題。蓋欲驅除寒冬時期各種疾病。除依法吞服「亞士北羅」外。可稱別無更為迅捷更為安全之方法。「亞士北羅」對於傷風、感冒、風濕骨痛諸症。均能防微杜漸。因其入胃消化以後。便足退熱消痛。撲滅細菌。溶解尿酸。驅瘀防腐。制止發酵。十七年來。業經證明為防止傷風感冒以及各種痛症最靈驗之解毒劑。藥性安全。效驗可靠。今已成為全球廣用之神藥。「亞士北羅」無害心臟胃臟。並無不良之副作用。其精純之標準。則合於英倫高級醫學化驗之規定。

製於英屬澳大利亞

'ASPRO'
REG. TRADE MARK

英國亞士北羅藥片　各大藥房均有出售

奏効神速無害心臟

亞士北羅藥片之十五大功用
(一)能在五分至十分鐘內治愈頭痛
(二)能使失眠之人安靜熟睡
(三)能一夜治愈風濕骨痛
(四)能解除神經炎及腦神經痛之煩擾
(五)能治牙痛驅除牙患
(六)如法服之能於廿四小時內制止傷風及流行性感冒
(七)效用神速無損心臟
(八)能解除肌部風刺痛
(九)能減退熱症之熱度非常迅速
(十)能醫治劇烈之坐骨神經痛及腰痛
(十一)隨時可服無論舟車出外居家辦公均可服之
(十二)醒酒提神
(十三)婦女精神憂鬱經期腹痛服之非常見効
(十四)能減退骨痛熱及馬來綜疾之熱度
(十五)喉痛及扁桃腺炎取此藥片溶水漱口非常見効

五分鐘內奏奇効

「亞士北羅」藥片。功効神速。無論何種痛症或熱症。服後五分鐘至十分鐘。立即止痛退熱。再過數小時。藥力周流全身。即可恢復原狀。洵世界上止痛退熱最神速之藥也。而且服後數小時即排洩而出。毫無不良之影響。

請試服「亞士北羅」

請君今日試服一「亞士北羅」。決不失望。今世界上億萬人士。皆曾用之。其功效之偉大。已有明證。為所公認。故不必贅言。請於常備一盒或一袋於府上也。

亞士北羅藥片　確是女界良伴

各國婦女採用「亞士北羅」藥片者。較別種藥物為多。良以「亞士北羅」藥片。為女界之保障品。能除各種痛症。安全無礙。人人信賴。婦女經期腹痛。服以「亞士北羅」藥片。立即止痛安適。故世界各國婦女之以「亞士北羅」藥片為惟一良伴者。以億萬計。

亞士北羅

使失眠者安眠

世界億萬人士。夜間能酣睡者。每不知失眠之苦。不幸而患失眠。惟有速服「亞士北羅」藥片。因其能使神經安靜休息。並解除體內發熱。導人入於自然酣眠之境。臨睡服二片即可。無礙心臟。

試服樣盒每盒五片售洋二角半中盒十片售洋五角大盒二十七片售洋一元二角

總批發處　以下各大藥房　中英　五洲　華英　集成　中西　中法　濟華　堂美　華和　太和　正威　南洋

上海天祥洋行總經理　廣東路一號

招商局船期廣告

江順快輪　准於二月十二日星期一晚開往漢口沿途各埠均停　▲本輪電話八二二六〇
江新快輪　准於二月十四日星期三開往漢口沿途各埠
江天快輪　准於二月十日星期六下午五時開往漢口沿途各埠
廣濟快輪　准於二月十日星期六上午九時開往寧波　▲本輪電話八三二六五
遇順快輪　准於二月十日星期六上午九時開往青島烟台天津
源安快輪　准於二月十日星期六上午九時開往香港廣州
公平快輪　准於二月十三日星期二上午十一時開往香港廣州

榆關行政部份接收
稅關郵電等俟再研究辦法

◎北平今日專電、今晨榆關電話、雙方人員、准今日上午十一時在縣署大禮堂行接收禮、一升旗、二鳴砲、三維持會長報告、四陶尚銘致詞、五縣長公安局長演說、關東軍代表致詞、五攝影散會後、縣長等分別接收視事、

◎北平今日專電、榆訊、陶尚銘來榆接收、定今日上午十一時實行、先將關內行政部份接收、由縣署及公安局辦理、其他各稅關電報郵政等、俟以後雙方再派員研究解決辦法、又日在車站內設為國境警察隊・國際防疫所・護照簽證所・稅轉捐稅分卡等、除警察本隊部遷入東署城外、其餘仍暫設車站附近、憲兵不撤、關東軍大隊部在東羅城外新築營房內駐紮、

于世銘遵令收編
討伐孫部事暫和緩
寧夏平羅仍由馬堅守

◎北平今日專電、何因孫未能遵命離職、劉丁子幹亦未遵令負責收編孫部、本擬令各方討伐、現因于世銘電平、願遵令收編孫部、現何對討孫軍事擬和緩、並聽門炳岳報告後再定方針、必要時派員赴包晤于世銘、惟人選尚未定、門炳岳或再代表赴包、

◎北平今日專電、宋哲元秦德純今晨謁何、午謁黃、上午留宴、

◎北平今日專電、宋秦今晨謁何、除報告外、並商察邊防務、門炳岳下車後、即赴居仁堂謁何、報告晤傅作義經過、

◎北平今日專電、何代表門炳岳今晨由綏返平、據談、寧夏寧朔平羅仍由馬部堅守、孫在屋豐指揮、綏甯邊境有孫廣豐年旅、王靖國及傅作義帶七十三師在綏候命西進、綏西與甯民貧、孫軍擾害損失二百萬、因騾馬駱駝均被孫帶走、春耕無畝耕種、農民不堪設想、

陳紹寬刊滬
探視陳季良病狀

海軍部部長陳紹寬氏、昨晚十一時乘坐夜車離京來滬、今晨七時半抵北站下車、即偕練習艦隊司令王壽廷氏、逕赴山東路仁濟醫院探視第一艦隊司令陳季良氏之病狀、談約二十分鐘即行辭出、臨行曾囑陳司令安心靜養、陳司令昨晚熟睡、今日之熱度為九十八、脈搏為七十二、較前顯有良好之進展、惟體力仍頗疲憊、腰部創痛如昨、據主治醫師陳澄氏談、陳氏病狀經過良好、現已完全脫離險境、一俟陳氏之體力稍健、再行檢查病源、施行治療、至於右脅所留之石子、是否須用手術、尚待檢查之後始能決定云、(中央社)

發展蒙古經濟辦法
自治問題解決後實施

◎南京今日專電、行政院某要人云、實內各部會擬之撫綏蒙古經濟建設實施辦法、已經上次行院會議通過、電綏省主席傅作義遵照、政府正研究蒙古問題、對此極為重視、俟自治問題解決後、即可依此辦法逐步實施、以謀□展蒙古地方經濟

開化海南島民
工作進展

◎廣州九日路透電、開化海南島民之工作、業有長足之進展、按海南島民多為黎人、經陳光浦之建議後、業在海南四處設立開化所、即廣州軍官政治學校已決定開設「教化班」、由海南各地選派學員來此、現該校可容□□島黎人及苗人學生三百人、北江一帶之猺人學生五十名、

二十年
賑災公債抽籤還本
第五三號還本三十萬元
本月底起開始連息付款

民國二十年賑災公債第一期、發行第八次還本、於今晨十時在上海銀行公會抽簽計一支、還本三十萬元、本月底由中央中國交通三銀行連息開始付款、茲誌詳情如下、

主席報告 公債司長鄒萊報告云、今日為民國二十年賑災公債第一期發行債票第八次還本抽籤之期、承諸君蒞場參觀、不勝欣幸之至、查二十年賑災公債第一期發行總額為三千萬元、除第一次至第七次本銀業已抽簽外、今日係抽簽第八次、計抽籤一支、合本銀三十萬元、凡抽中各債票、定於本月二十八日起、由各地中央中國交通三銀行、連同第九期利息、一併付款、無論何地、一律支付現洋、請監視員查驗籤支及籤支底簿、以便執行抽籤、

中籤號碼 主席報告畢、由監視員查驗籤支及底簿、繼由抽籤員執行抽籤、凡抽出之籤、交監察呈主席驗閱、再交監視員宣告、即將中籤號碼懸牌宣示、一面由登記員登記、籤支底簿由監視員加蓋印信、以資證明、計抽籤一支、「第五三號」、總計還本三十萬元、

到會代表 監視員審計部沈藻墀、上海市商會王曉松、國債基金管理委員會樊介堂、上海市銀行公會十志幸、上海市錢業公會嚴大有、抽籤員中央銀行金問源中國銀行朱其振、交通銀行毛士鑑、管理員黃吻恩董澤銘何孝涓朱宗澄、登記員陳少朝凡敦悌計俊才、文牘員黃啓宗滌啓恂許祖濂黃美劍、招待員鄭頤健陳堅等二十餘人、

中意通報合同
在商訂中

◎南京今日專電、中意通報、下月正式實行、業務合同、正由雙方商訂中、

雪台山洞積雪搬去
隴海聯運照常行駛
海瑞輪今午由老窰返滬

新聲社云、隴海路孫家山聯運車站及墟溝車站之間雪台山洞、於本月二日大雪之際、雪台山上雪泥崩於山洞口路軌上、當由隴海路工務處派小工趕往、將路軌上山積之雪泥搬去、經二小時許即修竣、幸路軌及枕木毫無損壞、隴海路孫家山聯運貨車、均照常通行、至於客車本駛至墟溝車站為止、故毫無影響、外傳客貨車被阻、交通斷絕、聯運貨由大浦轉滬、殊屬不確、招商局赴老窰載聯運件之海瑞輪、八日下午十一時由老窰裝貨物、今午已抵滬、至於昌安輪則止在老窰孫家山聯運車站裝載聯運貨、亦將返滬、

中航公司
在杭州灣設氣象台

中國航空公司之滬粵飛機、在舟山羣島遇霧撞毀後、交通部即經□□行嚴行審判會議、當經決議兩機之失事、純為杭州灣氣候變遷莫測所致、由交部訓令該公司速在該地設立氣象觀測台、以測天時、該局奉令後、即向英商訂購探測氣候之氣球、以及無線電機械、茲悉該批貨件即日起運來滬、一俟運到後、即派員赴杭州灣一帶觀測地點進行裝設云、(中央社)

王清記輪船公司
與滬杭甬路辦聯運
定二月一日起實行

王清記輪船公司、行駛江縣屬周莊至嘉善線、經黎里蘆墟西塘等處、前曾呈請與滬杭甬路辦理客貨聯運、以便商旅、經兩路車務處核准、認為該公司組織簡單、設備未臻完備、決定先辦旅客聯運、貨物行李暫緩辦理、嗣即擬訂聯運合同、與該公司磋商就緒、已於一月二十七日雙方簽訂合同、定二月一日起實行、茲摘錄合同要點如左、路局規定上海北站楓涇嘉興杭州南星橋等六路為聯運站、輪局規定西塘蘆墟黎里周莊等四埠為聯運輪埠、雙方以嘉善為聯接站、發售旅客聯票、路局客票以二三四等為限、輪局船票不分等級、座位一律同等、雙方承載旅客、不得拒絕推諉、此項旅客聯票、只限於發售之本日有效、過期作廢、合同有效時期為一年、自民二十三年三月一日起、至二十四年二月二十八日止、

護漁辦事處
轄區較前擴大

江浙區海洋漁業管理局、自改組為實業部護漁辦事處後、所有該辦事處主任即以前漁業管理局局長袁良驊接充、袁主任自就任新職、即開始籌劃、並於日前赴京報告一切、業已返滬、中央社記者特訪袁氏於辦事處、據談本人(袁氏自稱)此次赴京晉謁實業部部長陳公博、因陳部長適抱恙請假、故特謁陳氏私邸報告辦事處籌備成立、書本人自將管理局辦理結束、並將辦事處籌備成立、約有二月之久、未能分身赴京、此次專程赴京報告、由以前部長適抱病在家、對於本辦事處一切進行事宜、未能作詳談耳、關於本辦事處自成立後、其工作範圍雖祗限於護漁一事、但所轄區域則較前擴大、凡全國不論洋面或內河護漁事宜、均應負責、惟本處所有經費、經實業部核准者、月僅一萬餘元、而每艦每月所需經費約在二千元以上、故由有經費、祗能勉強維持、苟謀擴充、事實上有困難、況今實業部方面亦謀舉辦之事業正多、即本辦事處之經費一時亦無增加之望云、(中央社)

日軍官渡邊杜
假名遊歷行動秘密

◎南京今日專電、軍息、日軍官渡邊杜上月由滬過京赴贛、假名遊歷、在南昌逗留一週、旋即秘密往漢、聞渡邊杜在漢時、有密探偵悉渡似有在長江一帶活動模樣、即渡氏又離漢赴贛、現贛鄂皖各省公安局、均有電報飭屬注意渡氏行動、

蔣電內部
派醫師赴贛

◎南京今日專電、蔣電內部衛生署、迅派醫師多名赴贛救濟匪區疫癘、並令攜帶大批防疫藥品、施行預防、

開墾惠陽荒田
種植糖蔗

◎廣州九日路透社電、當局現在惠陽撥荒田二萬四千畝、為兵士開墾地、該地適於種植糖蔗、資本及一切必要物件、均由粵省煉糖界供給、為鼓勵人民移居該地起見、該地工資將較他處提高百分之十至二十

京市市面蕭條
錢莊數家倒閉

◎南京今日專電、時屆廢歷年底、京市金融奇緊、各業衰落、均呈蕭條象、除錢莊數家倒閉外、其他商號倒閉亦甚多

居正來滬

◎南京今日專電、居正今晨赴滬、探于右任病、顧孟餘同行、

孫顧先後抵滬

立法院長孫科於日前入京、出席憲法起草委員會、於昨晚十一時乘京滬夜快車附掛花車來滬、已於今晨七時許抵真茹下車、孫氏即下車換乘汽車回哥倫比亞路私邸休息、孫氏今晨抵滬後、未接見記者、旋於十時十分偕友外出、赴滬西總會午餐、至下午一時許始返寓云、又鐵道部部長顧孟餘、今晨乘特別快車離京、於下午二時念分抵北站、

唐有壬來滬

外交部次長唐有壬氏、於昨夜由京乘坐夜快車來滬、今晨七時半抵達北站、下車後、即返□□路寓所休息、唐氏此次來滬、係處理私務、擬在滬作週餘之勾留、定二十日返京、並悉鐵道部長顧孟餘氏、今日下午二時由京乘坐特快車抵滬云、(中央社)

寧波要塞司令
王兩來京

◎南京今日專電、寧波要塞司令王兩、今日來京、謁軍事當局有所請示、

廣州建築事業
蒸蒸日上

◎廣州九日路透社電、據官方發表之統計、今年有五千八百八十五所新屋將從事營造、計佔地約四十萬六千三百五十五方呎、造費約二千五百一十八萬二千七百元、其中多數為住宅、年來粵地之建築、蒸蒸日上、足與滬地相頡頏

長沙奸殺案提起公訴
本夫持傷姦婦不能謂目
必要之緊急防禦
雖幸不死難免罪責

長沙通訊、長沙北門外文昌閣居民易丁山奸殺案、長沙地方法院檢察官朱志崑、曾勸令和解、茲以和解無效、而本案又為業已偵訊終結之件、遂決定提起公訴、提訴書全文如下、

犯罪事實 緣易丁山之妻易成氏、於本年一月八日晚八時許、在文昌閣二十六號該氏住房內、與陶凱臣通姦、易丁山在房後巷內、睹狀大憤、因持菜刀一柄、從後房後門奔入將陶凱臣易成氏殺傷在床、由省會公安局北分駐所將易丁山解送到處、

起訴理由 陶凱臣與易成氏、於本歷一月八日、在易成氏家調笑成姦、於行姦之際、被本夫易丁山、用菜刀將其一併殺傷、業據陶凱臣易成氏、將當日通姦詳情、易丁山將下手一併殺害情形、分別供認明白在卷、並派員驗明易成氏左太陽、接連左額下一傷、頂心右一傷、腦後左連接右耳後三傷、計共五傷、皮肉捲縮、傷痕尖銳有血、均係刀傷、又陶凱臣頭後等處九傷、右前臂內傷殘廢、各填有傷單、是本案事實、業經供證明確、極為明然、易丁山因陶凱臣正在姦淫其妻、計無所出、將其殺傷、因係對於現時不正之侵害、而採取必要之防禦手段、故

獨犯法條 依刑法第三十六條前段、應不處罰、惟本夫易丁山以殺傷姦婦、無論是否在姦所、皆不能認為緊急防禦、茲易丁山憤其妻與人通姦、以菜刀砍其妻頭腦要害部至九刀之多、意在殺淫婦以洩其憤、業經自白不諱、雖被害者現幸未死、其當場激於義憤、殺人未遂之行為、既不能認係排除現時不法之侵害、而採取之緊急之手段、自難免除罪責、應依刑法第二百八十六條第二項處斷、本條草案即由參照、至陶凱臣與易成氏通姦、既經本夫易丁山據刑法第二百五十九條第一項、刑事訴訟第二百一十五條第二項之規定、告訴到處、亦應依刑法第二百九十六條、均予論罪、爰依刑事訴訟法第二百五十三條第一項、第二百九十八條、提起公訴、依法分別判罪

杜邁格內閣成立
今日午後舉行閣議

◎巴黎九日哈瓦斯社電、杜邁格內閣已於本日下午五點十五分、組織成立、閣員名單如下、國務總理杜邁格、不管部閣員赫禮歐(前總理)、泰狄歐(前總理)、外交部長巴爾都(前總理)、司法部長齊隆(前財長)、陸軍部長貝當上將、海軍部長庇特利(前財政預算部長)、航空部長特蘭將軍、財政兼預算部長雅曼馬且(前財長)、內務部長薩勞(前總理)、教育部長白爾多(達拉第內閣教長)、商業部長賴穆爾(前殖民部長)、公共工程部長佛蘭亭(前財長)、勞工部長馬爾革(新社會黨領袖之一)、農業部長葛意(仍舊)、商船部長裴德朗(一商船部長)、殖民部長賴佚爾(前總理)、衛生體育部長馬蘭(右派領袖)、恩給部長李伏萊、郵電部長馬賴慕(急進左黨眾議員)、按新閣中有閣員四人、均非國會議員、即杜邁格、貝當上將、特蘭將軍及李伏萊是也、李伏萊係代表參戰軍人云、此外閣中四人、係參議員、其中民主左黨二人急進民主同盟一人、無黨團一人、又閣員十二人、係眾議員、其中急進社會黨五人、新社會黨一人、急進左黨二人、左派共和黨二人、中央派共和黨一人、共和同盟一人、本屆內閣為第十五屆國會之第七次內閣、並為杜邁格所組織之第二度內閣

全體閣員晉見總統 巴黎九日哈瓦斯社電、新總理杜邁格頃已率新閣全體閣員、晉見勒蒲侖總統、總理暨各閣員、繼乃分赴各部、正式就職、並定明日午後九時、舉行閣議、星期四日新閣出席眾議院、杜邁格總理於無線電發表佈告、張貼巴黎市衢、略謂「國民乎、余奉命組織政府、以謀熄止政爭、緩和空氣、張揚公道、今此政府已組織成立、余敢代表新政府、向國民請求履行各等應有之責任、其各放棄一切擾亂行動、而以法蘭西之利益為前提、余有厚望焉」云云、

盜匪抄出
機關槍一架
墳堆中曾藏有爆竹等物
會議圖劫被獲
盜黨中有一小學校教員

五區公安局偵緝隊領班尤漢文、昨日下午五時許、據眼線報告、有大批盜匪欲在閘北某處行劫、聚於北京路某老虎灶中會議等情、尤領班立即會同五區巡官王芝卿副領班陸鶴祥督率偵緝員沈壽昌楊輔臣嚴鴻章張炳璋馬鴻生張柏森王雲良等、會同偵房馳往北京路該老虎灶

當場拘獲 盜匪屈其林・王金標・陳有林・黃鼓堂・黃少卿・邱少雲等六名、即行帶隊、據王金標供、三十一歲、通州人、有假手槍一支、藏於中山路荒塚之棺材瓦片下、當派探押同馳往、果在棺材瓦片下抄出假手槍一支、藏繩一條、以及洋燭爆竹之類、據供、此項物件係備為夜間路劫用者、又據陳有林供、海門人、住在小客棧內、有手提機關槍一架、藏在滬西極司非而路馬路橋三十九號同鄉人唐作周家之床下、該機槍外用蔗蓆裹包等語、隨又押同該匪前往、

抄出機鎗 並將唐作周捕獲帶隊、復訊其餘各匪、屈其林供、海門人、住閘北王家宅惠梓里二十九號、向來拉黃包車為生、黃少卿供、三十二歲、啓東人、向在原籍某小學充教員、最近來滬、住唐家灣順興旅館、本月七日路遇陳有林、被誘入黨、邱少雲供、二十八歲、啓東人、拉車為生、黃鼓堂供、三十七歲、海門人、住城內四牌樓、今日過見陳有林、被邀往北京路老虎灶聚集被獲各

同黨會議 預備往中山路劫一本地人、因該本地人今日領得薪金三百元、須經過中山路、故擬往劫、已由同黨周廷希赴南市草鞋橋取手槍云云、

紐約奇寒
冰點下十四度半
沿海一帶情形尤惡劣

◎紐約九日路透電、紐約氣候今日極寒、為六十四年所未有、溫度落至冰點下十四度半、北風怒號、冷氣逼人、帆皆冰凍、火車須掙扎到站、赫貸河已結冰、東部諸州及北方沿海一帶情形尤惡劣、太平洋航業亦受影響、海上大雪、船隻不能疾駛、故最快之船、亦遲數小時到埠、同時德國丹麥瑞典挪威等國亦有狂風、溫度甚低、美國共凍死九人、波斯墩溫度在冰點下十八度、此乃該城之新紀錄、本寒爾凡尼亞州氣候過冷、致農事收獲完全不能進行、安太列哇湖現亦冰凍、六十年來無此現象、伊利亦有數處結冰、

國內航空郵務契約
全美公司不在其內
羅斯福下令取銷

◎華盛頓九日路透社電、參議院航空郵務調查委員會檢視關於航空郵務契約之案卷、曾覺重要文件、已為胡佛政府中商部次官麥克拉根所撤出、並未歸卷、而麥克拉根又復抗傳不到、故參院今日諭令拘捕其人、同時羅斯福總統發表一命令、取銷國內航空郵務之各種契約、惟全美航空公司不在其內、此項命令二月十九日起有效、此後國內航空郵件由陸軍飛行隊代為傳遞、所有私人航空公司所辭歇之司機人、陸軍部允錄用之、各航空公司今日聞此嚴峻辦法、大為惶駭、謂航空公司專恃載客、則將無以維持營業云、

美參院通過海軍案

◎華盛頓九日路透電、參議院今日通過二萬八千四百萬元海軍經費案、內以二千二百五十萬元建造巡艦四艘及飛機母艦等艦、航空處已撥得一千八百十萬元、內有六百十三萬一千元、係購置新飛機之經費、此案雖已於一月二十四日由眾議院通過、但現仍交眾院覆議、因稍有更動故也

齋藤抵紐約談
日本不欲對俄作戰

◎紐約九日路透電、日本駐美大使齋藤博今日乘輪抵此、將往美京向羅斯福總統呈遞國書、新聞記者紛紛向之發問、齋藤力言日本之和平政策、其言曰、「吾人不對俄作戰、俄國不欲打我、我亦不欲打俄國、對俄開戰、無異對其他各國如美國等開戰、吾人不欲自殺也、」

杜邁格語總工會書記
法無須樹立獨裁制

◎巴黎九日哈瓦斯社電、本日午後杜邁格總理與總工會總書記石厝會晤、告以法國有安定之必要、不宜再度發生擾亂、法國無須樹立獨裁制以圖生存、作此說者總欲藉此以遂其利圖云云、石厝答稱、總工會對於任何獨裁制度向表反對、日前擾亂秩序、並非總工會所為、至總工會所以定於星期一日行總罷工二十四小時者、乃在表明「勞工界決計阻遏若干黨徒倖進之路、使擾亂無由發生、至於日前事變、其責任之人、則不啻已昭衆白白矣」云云、

西班牙政局嚴重
禁止政治與宗教播音

◎瑪德里十日路透電、西班牙政局嚴重、頃處日甚、現採行特殊步驟、防範事變、而保障安全、內務部頃已發出命令、禁止政治與宗教的演說之播音、此舉乃政府向於敵黨之重大打擊、因敵黨今後不復能用無線電從事宣傳也、

嚇詐匪西裝楚楚 儼然智識階級人物

對刑案全部承認第二特區市聯會幹事開釋

前晚從月宮旅館中擒獲

爭豐銀行職員范仁才、前接恐嚇信、詐款一千五百元、當送往法租界納冨蒙路第二特區市民聯合會、范即報由總巡捕房派探長高振樵韓應幸護會 當有

會中幹事 周春秀李等作案形跡可疑、遂被高探長誘捕、解由第一特區地方法院押候查究等情、已誌本報 茲悉周李兩人被捕之當日(八日)夜間十二時許、突有人送信一件至該聯合會、欲由交該會茶房盛阿海、適盛他去、由另一不識字之

茶役收受 轉呈該會常務委員拆閱之下、僅寥寥數語、月請○混沌、類似詢問八日午後四時會內曾否發生事故者、該常委陡憶及日中兩幹事被捕事、認與此信大有關係、立即報由法捕房、派探到會、詢據送信人稱彼乃公寓館係

月宮旅館 茶役、是信爲寓於月宮十六號房間之客人顧環(又名晚明)命彼送來、餘事不知、該探員漏夜馳赴月宮、將顧擊獲、顧爲本埠人、年僅二十有二、西裝革履、儼然知識階級人物 既拘法捕房

全部承認 對於致函向范嚇詐、捕頭訪悉、收押、昨日通知總巡捕房、派高探長前往將顧提回、未犯所得、周李之嫌疑內亦大白、今晨捕房將顧周李三人併解第一特院、由錢鴻業庭長○審、據捕房律師厲志山稱、因已將本案主犯七條、請求停止周李之羈押、平顧所犯案情、尚須繼續調查、亦請延期訊問、錢庭長准所請、將周李兩人當庭開釋、顧環則命押候改期再訊、

醉漢殺子悔

席上競爭釀此慘劇

湘江訊、沅陵二區店上鄉農民周大龍、酷嗜杯中物、乃父猶甚、惟酒後輒鬧座行兇、日昨父子偕赴戚家應酬、席間酒勸巡、大龍之父、已有醉意、忽謂龍云、「我倆酒量孰大」、父聞書、殊不快意、即退席、囑龍放量而飲、龍旋滿浮三白、父益怒不可遏、立持木棍、向龍當頭一棍、席間人衆不及救護、龍已昏暈倒地、旋即斃命、乃父酒醒、悲悔莫及、將屍肩負回家、棺殮埋葬、所有酒具杯皿、毀之無餘、以示此後與酒隔絕云

正大印刷所跑街 狂嫖濫賭之下場

所主素信任不圖竟出此

私用帳款三千餘元判處徒刑六月

七浦路一百九十號正大印刷所跑街紹興人沈喬生、邇因嫖妓賭博荒蕩不堪、致於上月二日至二十七日之間、侵用貨款、及以福源銀行空頭支票私蓋正大圖章、向客家敷衍、共將公款三千五百餘元、被所主任瞻含恐、報告虹口捕房、派華探目王潤和在法租界蒲石路將桌逮捕、帶入捕房收押、今晨解送第一特區法院刑三庭、工部局律師王耀堂陳述前情、並稱、業經事主查明、被告侵占之款、實有三千七百四十七元二角九分、請爲嚴辦云云、當將支票二紙呈案、繼據事主任世昌投稱、素來信重被告幹練、不圖竟出此、並延律師附帶民訴、要求如數償還、質之被告供詞支吾、求鑒、蕭燮推事判決沈喬生處徒刑六月、併科罰金一百元、裁判確定前羈押日數、以二日抵徒刑一日、並應償還原告三千七百四十七元二角五分

蚌埠一炸彈

落於大淮報館門前

轟然聲起 當場傷兩人 …地陷一洞…

蚌埠通訊、此間大淮報館門前、今晚(八日)突然發生炸彈傷人案、一時轟動全市、記者聞訊、當赴肇事地點勘察、並向各方調查、其經過事實、誌之如次、

空中落下炸彈一枚 查大淮報設於本埠第四區地境喩義里四號、本日下午七時十分、該報門前左偏、忽由空中轟然一響、聲震屋宇、當時附近一大巷口、有二百十五號人力車夫靈璧縣人陳興芳、停車候客、適赴春申里北首暗後小便、正值炸彈

爆發 立被炸傷、報館斜對過開老虎灶之李春陽面部、亦被彈壳炸傷少許、該處崗警聞聲、立即前往視察、旋即報告公安

聞訊 第四分局、該局巡官張彼山當率警往察、既而軍警督察處公安局亦各派員馳往肇事地點勘查、見大淮報門前左偏彈落之處、地上炸一洞、約一寸見方、約過牆壁上、炸成小洞多處、被炸傷之車夫陳興芳當經巡士送至普濟醫院

醫治 經醫生檢驗、其右腿上肢、炸傷一處、深約二寸、下肢炸傷四處、稍輕、左膝關節炸傷二處、亦深約二寸餘、彈壳出否、尚未食知、因流血甚多、故用紗布繃帶包紮、據診斷報告、如三日後不發炎、可無

危險 其他亦無異狀、李春陽受傷甚微、未入醫院、當炸彈爆發時、因在報館門前、故館內人員無恙、據負責人談、此炸彈案之發生、頗爲奇突、現正從事偵查擲彈之人、

校長熱戀 和女教員

多事的表弟

監視行動 一對有情人

亦趨亦步不離跬步

廣州訊、河南地方、昨(二日)發生情敵仇殺未遂疑案一宗、情節頗爲離奇、茲將其詳情、查錄如下、緣有居住西村逢源西一巷第二號之少年黎季南、二十六歲、順德人、近乃在河南白鶴洲十八甫歐街、組設一光中小學校、並聘其

素識之女子譚佩儀 到校教務、譚向寄居於逢萊西二巷十二號其表弟陳根家 譚以其表弟陳根、現在賦閒中家、乃介紹陳在光中小學校爲校役、但陳自到校執役後、以黎譚二人形影不離、親暱異常、心滋不悅、悄監視彼倆之舉動 黎以陳常在旁監視、對於密進工作、大爲妨礙、故時欲去陳、但以陳與譚有戚誼關係、且係由譚薦來、故雖仇陳、亦未忍拂譚之意、而陳亦素知黎之仇已

故恒囊一石塊在身 以資自衛、二日下午三時許、黎父乘假期有暇、與譚過海品茗、陳復躡足彼倆之後、黎譚乃着仍勿隨、陳仍置不即、二人乃由命花喃附德記第四號审船過海、黎以陳仍尾隨搭船、當時已忍無可忍、乃乘船甫啓行之際、

乘機將陳推下水中 擬置之死地、當時該船水手及司舵者、目有人溺水、立即停輪施救、旋將陳救起、交由碼頭守警、將一干人等、帶返洪德分局訊辦、訊據陳根稱、十六歲、順德人、餘供如上述、請求究辦、訊據黎季南稱、校役陳根、係該校教員譚佩儀之表弟、且係由譚薦來者、頃與譚陳二人、附靠船過海、詎甫下靠船、陳不知如何、竟探懷出石向伊之背部擊去、

且言且以手指背部 謂尙有石塊擊之泥瘢、

推下水

有神經病 母不願究

擊後、伊即自行跳下水中、捏指民推之下水、意圖撤賴等語、局員訊畢、以情詞各執、無從處斷、乃按址傳陳根之母到局訊、據陳母稱、陳根年三十六歲、南海人、謂其子陳根、微有神經病、此事自願不究等語、局員訊、竟以原告亦不願深究、乃令具結遣去、

英下院通過 展長飲酒時間

倫敦九日路透電、今日下院討論某議員所提出展長旅館與食肆飲酒時間、藉以招徠海外遊客議案時、議員阿斯託爵夫人起稱、渠聞酒業界以二千金磅送下院議員數人、藉以保護彼等之利益、於是全院大譁、且有大呼退出者、議員數人要求阿斯託詳述內容、但阿斯託囁嚅之際、諸議員出請議長遏止無端誣衊、藉保議院之榮譽 某議員動議不准阿斯託後再發言、繼由議長與其他禁酒派議員、排解、阿斯託乃取銷前言、該議案付二讀、以一一三票對八二票通過、按阿斯託爵夫人生於美國、爲英國會女議員之第一人、素主禁酒、

小說 春城歌女(一一三)(李薰風)

第四回 把卷妓呢職長歌娛各 憑欄觀款乃太液疑仙

也青慶笑道：「你今天總的正是時候，瞧瞧，我們環兒，和這位田夢北大爺，都是初次來，大家沒有看見過，趕得湊巧，他們也開了眼界。」張七忙和那玉環田夢北點首爲禮，又特意向那田夢北做了一個半截揖，笑道「田先生的仁風俠骨，我早聽見連大爺說訴了，是極其佩服，今日一見，眞乃三生有幸了。」這幾句話頗似由甚麼「七俠五義」摘下來的評書話套子。張七信口說來，倒也流利不打結巴。田夢北祗好也還他半截揖，笑說兩句「不敢不敢，久仰七爺的名望，今天目覩眼見，更是名不虛傳了。」張七聽了這話，並不知道謙虛，索性哈哈大笑起來。自有手下徒弟們遞上一條長大的濕毛巾。張七揩揩頭上汗珠，順手一搭，那塊濕手巾就搭在赤背上，當作汗衫，又拿一把大鸞毛扇扇了幾扇風，笑道：「來呀，給這幾位客人倒茶來，今天是難得的聚會，大家聊一聊。」隨着便有徒弟們來斟茶，那茶壺是一把鉛鐵壺，容量足有四五磅，茶杯也都是豆綠色的粗瓷燒製，那茶更黃黃的顏色濃厚，亞賽一杯藥湯。張七拋下單刀，舉杯一飲，大家吃着茶。田夢北吃不慣這種濃茶，呷了一呷，先放下笑道：「張七爺的功夫，我今天瞻仰過了，很是驚羨，像你這身武藝，怎麼也要十來年的苦功，比念書人的十年寒窗苦，又有甚麼差別，所謂殊途同歸，並無二致，認識你這一位英雄，實乃畢生之幸，不過今天冒昧登門，總覺得太孟孟浪浪。」張七吃了一碗茶，聽他津津有味的說着，又文縐縐懂不懂。最後聽他稱自己爲英雄，又說冒昧孟浪，他便哈哈笑道，「聖人的書我沒有念過，咱們也聽說過，四海之內皆兄弟也，那不是聖人說的麼。告訴您說，我就是那麼一個人，大家何嘗不交朋友，今天我張七實心實意，盡這地主之誼，要交田先生這朋友，廚下早已預備齊全，一會冰水合的芝麻醬，一拌這過水麵，吃它一個痛快，這是替連大姑娘應酬捧客的一片好心，沒有好的，左不是北京的家常便飯罷咧。」張七說罷，眼見那徒弟們七手八腳，又擺上一桌子傢具，每人面前放一雙毛竹筷箸，一隻啓新公司洋灰磁的大碗，端上幾大碟甚麼青蒜，豆芽菜，胡蘿蔔，以及黃瓜絲，每碟的上面，都澆雜着碎冰塊，不用說吃，這樣一看，已然涼沁心脾。

◎　◎　◎　◎　◎　◎　◎

中央運動場 回力球 今晚八時起賽 紅藍大賽

紅	藍
㊀依甲蘇	㊀歐瀾多
㊁爾地兒	㊁沙特浪谷
㊂莫克力骨	㊂皮浪多
㊃歐托	㊃亞爾培地
㊄耶爾保	㊄古巴龍
㊅拉來	㊅拉摩司

戰：海拉多　羅沙拉　后藥加　拉弗司

標金新結價 金業交易所通告

本所、因美國金幣、自本年二月一日起、改輕重量、已將二三月期交易辦法通告市場在案、所有四月分新交易、擬定於本月二十日開始買賣、以後定期買賣本期末日核算了結各辦法、當經本所知照經紀人公會去後、茲准該公會函稱、已於本月七日召集經紀人全體大會討論通過等語、茲將各辦法列後特此通告、

㊀四月份新交易、定於二月二十日開始買賣、即照下列辦理、現在美國金幣金色仍係九成、每元重英平十五格林二三八一、含市平三分一厘五毫九七二、即市平足二金分八厘四三七五、㊁凡定期買賣本期末日、如貨未交清者、即照是日匯豐銀行初次所掛美匯價格爲標準、連費用以美金幣三百四十六元合標金一條核算了結、並說明如下、按現在美金幣三百四十三元九角一分二厘、合九七八成色標金一條、計市平十兩、加費二元○八分八厘、合爲三百四十六元、

又通告云、奉政府命令、改定新度量衡、所有本所自二月二十日起、一律改用市平、特此通告、按每市平一兩、等於漕平八錢五分二厘半、

標金由平轉堅 結果漲三元七角

[illegible]

◎今晚的遊藝◎

永安、先施、新新（修理暫停）、大千世界（修理暫停）、新世界（修理暫停）、小世界（修理暫停）、福安、大世界 [illegible]

◎今晚的戲劇◎

舞台	主角	戲目
黃金	[illegible]	[illegible]
天蟾	[illegible]	[illegible]
三星	[illegible]	[illegible]
共舞台	[illegible]	[illegible]
老閘	[illegible]	[illegible]
遠東	[illegible]	[illegible]
香港	[illegible]	[illegible]
天海	[illegible]	[illegible]
明珠	[illegible]	[illegible]

□上午標金

[illegible]

□下午標金

[illegible]

□銀樓飾金

[illegible]

◎海外金電

[illegible]

□今天的電影□

影院	名片	時間
華德	[illegible]	[illegible]
恩派亞	[illegible]	[illegible]
浙江	[illegible]	[illegible]
南京	[illegible]	[illegible]
黃金	[illegible]	[illegible]
萬國	[illegible]	[illegible]
共和	[illegible]	[illegible]
蓬萊	[illegible]	[illegible]
西海	[illegible]	[illegible]
融光	[illegible]	[illegible]
夏令配克	[illegible]	[illegible]
中央	[illegible]	[illegible]
明星	[illegible]	[illegible]
新中央	[illegible]	[illegible]
九星	[illegible]	[illegible]
卡德	[illegible]	[illegible]
金城	[illegible]	[illegible]
威利	[illegible]	[illegible]
卡爾登	[illegible]	[illegible]
上海	[illegible]	[illegible]
大上海	[illegible]	[illegible]
國泰	[illegible]	[illegible]
巴黎	[illegible]	[illegible]
東南	[illegible]	[illegible]
光華	[illegible]	[illegible]
百星	[illegible]	[illegible]
榮金	[illegible]	[illegible]
新光	[illegible]	[illegible]
辣斐	[illegible]	[illegible]
山西	[illegible]	[illegible]
光陸	[illegible]	[illegible]
蘭心	[illegible]	[illegible]
東海	[illegible]	[illegible]
北京	[illegible]	[illegible]
大光明	[illegible]	[illegible]
虹口	[illegible]	[illegible]
天堂	[illegible]	[illegible]

◎海外銀電

[illegible]

□滙豐掛牌

[illegible]

□中央銀行掛牌

[illegible]

□下午開盤

[illegible]

□上午收盤 美國即貨銀價 一致回跌

[illegible]

□英匯

[illegible]

□美匯

[illegible]

□銀洋錢市

[illegible]

外棉

[illegible]

美麥頻見降落

[illegible]

◎米市 南北市各米行號總結束之期、於十八日開市、九天、照常交易云、

熱度經濟

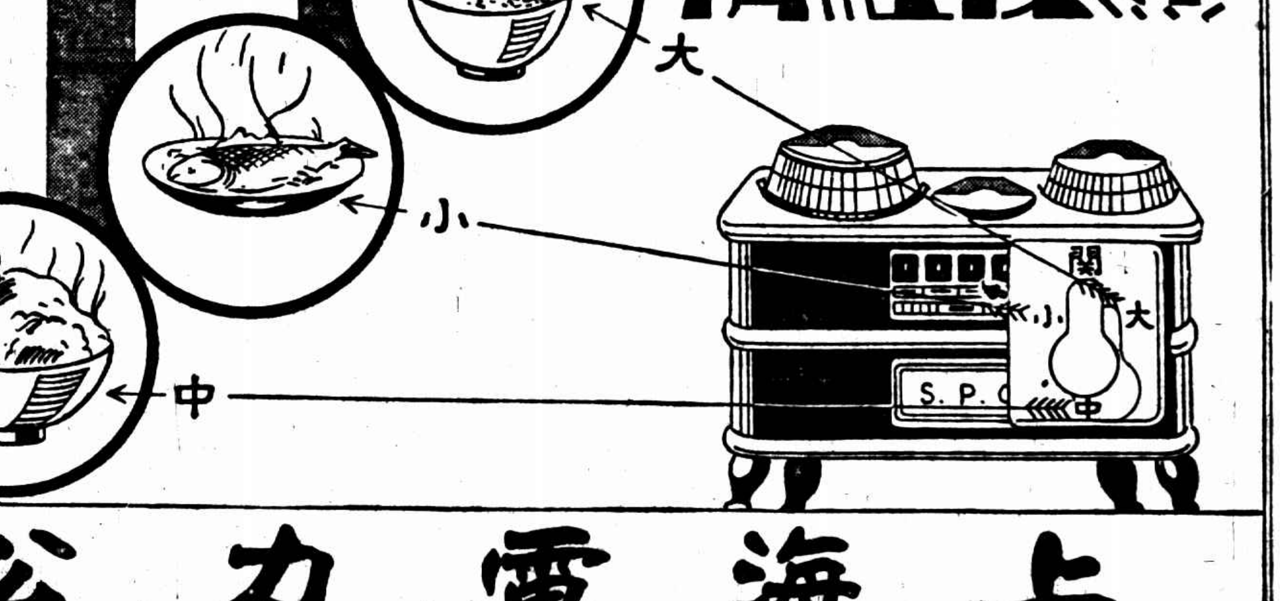

電灶分有大中小三種熱度極易節制不同之食物施以不同之熱度既能烹飪得法復可經濟省費裝置電灶便可解決烹飪問題。

上海電力公司

大東舞星 李秀英 上海人、活潑大方、身段完美、

八六舞(Six-eight)

張祕英

音樂拍子：6/8進行曲
音樂速度：每分鐘約五六小節至六二小節
唱片：Victor(Anchors march)每分鐘六〇小節
Victor(Washington Lee Swing)每分鐘六二小節
Columbia(Paree)每分鐘六二小節
(Victor的唱片都寫「march-Foxtrot的字樣，「Columbia的唱片明寫着「6/8 One Step」的字樣)

「什麼是八六舞」？很多的跳舞同志曾向我請樣的質問，在曉邦舞校某一次茶舞會，雖然和藝華的影星雷夢娜女士表演過一次，但那時參加茶舞會的人極少，大部分人對於「八六舞」還是一個謎，自從我自己創設教授所(不幸夭逝了、但復活之期爲在不遠、)到教授所索取章程的人，看完章程中交際舞的科目之後，總要責問到八六舞、這樣、便使我不得不趕緊地把它介紹出來，實在、「八六舞」這個名眞是有點奇特、因爲它的奇特，所以才受了許多人的注意，我本來想把它音譯——(碩斯震特)(Six-eight)但音譯不如意譯的好，如果是音譯的話，也許沒有這樣的惹人注意罷，

到底 什麼是八六舞呢、這是音樂爲八分之六拍子而得名，它可以說是巴索多布爾(Paso-duble Paso-doblo or Spanish One-step)(登載前期本刊)的化身，但音樂的速度(Tempo)比較巴索多布爾稍緩，步幅也比巴索多布爾的步幅略廣，身體的動搖(Body Sway)是和巴索多布爾的Body Sway一樣，在它的初生的時候是沒有什麼被人注意的，及至一九三一年夏季，始在英國被承認爲交際舞中重要科目之一、年來它已是風靡着全歐洲了、

拍子 以二個三拍八分音符爲一小節、讀者如果要自己彈奏時、可聽前列唱片、便很容易地學會、不過以審聽6/8的六拍子、不如練習審聽二個三連音符的二拍子爲二步、即一個連連音符(算一拍子)一步、比較上更易於領悟、

跳時 除後退用足尖外、其餘都用平蹠、四分之二的進行曲(March)是輕快的、八分之六的進行曲是屈強的，所以八六舞的性格可以說不是女性的而是男性的了、爲易於明瞭、茲將音樂的音符指示于下：(音樂拍示圖)

八六舞的基本、Figure有下列五種：①Walk(Open Chasse包含在內)、②Chasse Step③Natural Turn④Reverse Turn⑤Side Step

①Walk和Open Chasse

Ⓐ Walk(第一圖)

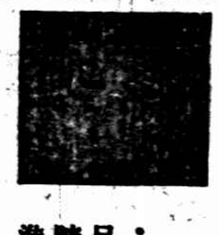

男 ①：右足平蹠前進
②：左足平蹠前進
女 ①左足足尖後退
②右足足尖後退

Ⓑ Open Chasse(第二圖)

男— ①：右足平蹠前進、踵即刻離地、 ②Ⓐ：左足尖前進、重心在左足、 ②Ⓑ：右足尖在後約一二寸向前移、重心即刻由左足移至右足、 ③：左足平蹠、前進踵即刻離地、上身向前衝、 ④Ⓐ：右足尖前進、步幅狹小、重心在右足、 ④Ⓑ：重心再移返左足、足尖約一二寸向前進、 ⑤：左足平蹠前進、

女— ①：左足尖後退、 ②Ⓐ：右足尖再狹小地向後退、 ②Ⓑ：重心移返左足、同時約一二寸後退、 ③：右足尖後退、 ④Ⓐ：左足尖狹小地向後退、 ④Ⓑ：重心移返右足、同時足尖約一二寸後退、 ⑤：左足足尖後退、

②Chasse Step 第三圖

男子— ①：右足前進、左上身衝出、足略向右斜、 ②：左足向左斜進、與右足並行、 ③：右足與左足合併 ④：左足前進、右上身衝出、足略向左斜、 ⑤：右足向右斜進、 ⑥：左足與右足合併 ⑦：右足向右橫步、 ⑧：左足右移與右足合併、

第一步至第六步是波士頓華爾滋(Boston Waltz)的基本Figure，英國人叫做Diagonal、美國人叫它做Waltz Form、

③右轉(Natural Turn)(第四圖)

男子— 這是華爾滋的右轉再加上兩步傍步、
①：右足前進、足尖外向、左上身衝出、(反胴運動)(Contrary Body Movement)、同時開始向右轉、 ②：廻轉中左足移至左側、背向方向線、 ③：右足與左足合併 ④：左足尖々退、上身縮退(反胴運動)、再向右轉、 ⑤：此時身體橫置於方向線、右足向右(方向線)傍步、 ⑥：左足右移、與右足合併、 ⑦：右足再向右橫行 ⑧：左足與右足合併

④左轉(Reverse Turn)(第五圖)

這是快步(Quick Step)的左轉之變形、
男子— ①：左足前進、足尖外向、右上身衝出(反胴運動)(Contrary Body Movement)、開始向左轉、廻轉中— ②：右足橫置於方向線、同時把女子擁至自己的右邊(Out Side Position or Yale Position)、 ③④：左足再向後退、仍舊Yale Position、 ⑤：右足後退、反胴運動、同時向左轉、 ⑥：左足與右足合併、重心即刻移至左踵、此時男女已恢復原有的姿勢(Waltz Position)、 ⑦⑧：右足前進、接下面的Side Step、

⑤Side Step(第六圖)

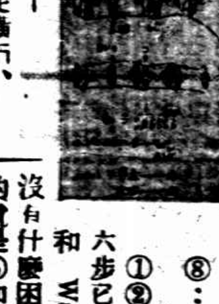

男子— ①：左足橫行、 ②：右足與左足合併 ③：左足再向左橫行 ④：右足再與左足合併、 ⑤⑥(AB)：左足再向左橫行、費音樂五拍子、 ⑥(C)：兩足站在原有位置、即刻把重心移返三右足、 ⑦：左足再向左狹小地橫行 ⑧：右足與左足合併

①②③④⑦⑧這六步已的即音樂是和Walk一樣的，沒有什麼困難、最困難的就是⑤和⑥、不是熟練的人是不容易配音的、音樂的配法請參觀第六圖、

⑥八六舞的聯合法(第七圖)

這是上面五種Figure聯合起來的、

一月廿四日於江西路寓所

◎◎◎◎

學舞經過 初次摟抱女人(續完)

(武子)

意料桂花

第二天、他叫我把昨天的脚步練一遍、便算了、第三天、教福克死中重要的脚步、就是「六步」教完後、他說今晚可以和舞伴練習了、每五次收費一元、這當然又是他的生財之訣、那晚和我和朋友一同去、進門一看、燈光暗淡、樂聲宏大、一對對擁着正在興高彩烈的時候、我們隨便坐下、喝茶、吸紙煙、樂聲開始、停止、已經好多次、朋友們要我試一下、我總是說「慢慢停一會、

面孔漲得通紅 心房卜卜的跳着

」但是何論怎樣沒有男氣、內中一位等得不耐煩了、他去擁了一位小鳥般的舞女、跳到我面前、放開了「喂、小王起來、」我一面極力的說「不會、」但在這情形之下、過份的固執也不能了、便立起、上前、擁抱、開步、但是第一次擁女人、眞是要命、面孔漲得紅紅、心房卜卜的跳着、走了三步、四步、六步、轉灣也忘記了、脚也和對方碰了、再走什麼好呢、越急越錯、她很柔和的說「慢慢兒跌、」「脚步淸爽些、」我方大夢初醒、因爲跳得太不興、第二只又不敢上前、仍像上次一般由朋友的擺渡、一共五次、那晚的積、出於意料的桂花、

舞中健將

哥哥是舞中健將、祗有探戈不會、曾在曉邦人學、回來也對我說的確「不同凡俗」、我內爲深造計、便同時加入曉邦了、初級十元、先教「華爾司」、用脚印刻在紙上、並註字母、這樣很容易領會了、三天內已把掉步(Change Steps)轉灣(Turn)等學完、我覺得這裏很好、便一直用心學習、現在初級已經派司、什麼(Slaw Fox trot)慢狐步(Quick Steps)快步(Mardern Blues)摩登教羅司、都能運用、學完後便加入高級、預備再學(Tango)探戈(Skaters Waltz)滑冰華爾司等、但不幸生病了、這幾種至今沒有去學

練娶舞星趙曼莉

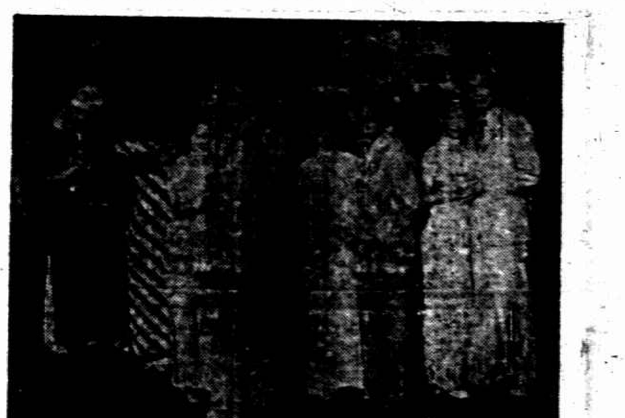

大滬舞校成立紀念

「春潮」十角李麗女士 仍與大華續訂合同

「春潮」女主角雷影明星李麗女士、爲北平交際花、在舞場演出以來、聲譽鵲起、李女士因與大華歷史關係、及陸、傳二經理之挽留、今夜起仍在該廳服務、

海上 交際花王媚小姐、擅平劇、善書畫、待人接物、和善可親、刻由香煙大王陸守倫君、介紹今夜起在大滬舖聽伴舞、

「雜碎館」

([illegible])

告訴你一點舞場的零碎新聞、本君子隱惡揚善之德、不景氣的不提、但是不提不見得就不景氣、閑話休題、且說：除了大滬等舞場特別紅外、近來還有幾家生意特別好、

㈠重整旗鼓的新大華、比從前景氣得多了、音樂已不是從前的羅宋音樂、悅耳得多了、尤其是水晶宮一般的音樂台、眞個是括括老叫、

㈠辣斐因爲特別注意音樂、每夜二時、英租界舞場打烊以後、舞客或單身、或挾舞伴、均源源而來、非常熱鬧、而音樂隊亦奏得特別起勁、同時從百樂門表演歸來的小黑炭、亦來此作義務表演、跳跳蹦蹦、拉拉唱唱、像孫猴子一般、好不開懷

㈠你知道惠利公司對面有一個新大來嗎、那兒每天五至八有茶舞、現在眞個是生意興隆、大東大滬各處的舞女均要求加入、所以最近大加其凳子、可想做舞女比我們要努力得多了、眞是生財有大道呢、生之者衆、食之者寡、爲之者疾、用之者舒呢、(孔夫子曰：這是廢話、)再說他們經理在異想大開 每天上午十二時至二時還有午餐舞哪

㈠可惜沒有樂隊、用留聲機、除去新大來有舞餐舞外、老大華也來了一個咖啡跳舞、時間和茶舞差不多、也是每天有的、舞女卻是另外「組織」、如大東紅舞星梁玉梅華麗文等在那兒、音樂師六名、奏得非常起勁、美感異常、但生意不如新大來、

另外兩段兩事記：……

㈠老大華的北平舞女、有三個回去過年了、不久還要回來的、不但回來、「老七」還要帶她那位漂亮的妹妹來呢、根據會華亭的報告、

㈠大華一位紅舞星有一次和她的一位熟客說：「怎麼我那位包車客人、沒有把我票子就溜之大吉了、」夫包車客人者、初出茅蘆之後生小子也、諸君子其勉乎哉、

在大滬

禮拜三

大滬禮拜三是茶舞、大概六鐘點的樣就開起音樂來了、我進去的時候是七點、舞的人還不多、賽珍她們雖然沒來、但後邊的位子全給等她們的人坐完了、

先跟對過的一個舞女跳了三次勃羅司、就停下來、坐在那裏喝口清茶、希望賽珍她們快點來、

她們來到是八點鐘、可是要跳到她們也並不容易、賽珠一到就給請去坐檯子、賽珍和賽姍只坐了一刻也坐檯子去了、

這一夜、王小妹也來了、一身綠色的衣裳、自然也是坐檯子的時候多、不大看見她坐在位子上

此外是莉莉張、(你瞧她眞夠洋化！性排在後頭、)好久不見她在大滬、今晚突然出現、原來是病了一個多月的緣故、

舞客方面、粵伶薛覺先我第一次瞧見他穿長袍、坐在入門的右手邊、和張倩霞舞了幾次就走了、

接着電影明星鄭君里帶着他的白鵝和幾個人一道兒來了、君里近來很常到大滬、大約一禮拜總有一次吧！

跳着、看着已經十二點了、眼皮有點沉重、買了票子付了帳自個兒起身回來、外面是冬天、可是在舞場里卻不會想到……

交際舞藝學院開幕

周學熊君、對於舞藝素多研究、因感於舞術仍未普遍、乃於本月一日創立交際舞藝學院於雲南路老會樂里三十二號、院中裝飾、備極摩登、每日二時至九時、歡迎參觀、開幕期內、學費特別優待、經理爲亨生鄭云、

順風舞場

廢歷除夕＝元日通宵營業

上海大戲院對面

每日茶舞大會 下午五時至九時 奉送茶點

舞券每元六張

電話四六〇一八

舞蹈日夜兩場屆時 請早光臨不勝歡迎

明日起 請聽 盧述福推事 無線電演講

注意!!!
▲日期：二月十一日，十八日，念五日
▲時間：每星期日上午九時三刻起
▲英文：華美電台週波六〇〇
▲翻譯：中西電台週波一〇四〇

守望台國際播音組啓 通訊處上海郵政信箱一九〇三號

星光 姊妹跳舞學校

滬上最高尙的舞宮 同樂跳舞會

佈置幽美富麗 地板平坦光滑 舞女婀娜多姿 音樂令人陶醉 茶點不另取費 招待殷懃週到

本會定於二月十四日即舊歷元旦日起舉行 海上舞星大會串 天 時間每日下午四時起 敬備茶點 歡迎參觀

地址北四川路青年會正對面騰鳳里進出

西藏路 爵祿舞場

每日下午五時 舉行茶舞

舞票每元四張

集海上各大舞場著名舞星以待伴舞—偉大的樂隊令人沉醉—各色西點美味適口

北四川路虬江路口 春光美術照相 電話四三二五六

專攝各種美術、藝術、團體、新式放大、片、精究各種美術、藝術、等放大、代客沖晒、崇尚美術、所用材料、均選上等、取價低廉、約期不誤、有專門技師、專司其事、各界惠顧、無不竭誠歡迎。

北四川路九十八號 致新鞋店 名貴皮鞋 The CHIHSIN Shoe 電話四〇七八六號

滋潤你的皮膚 保護你的容顏

皇后霜

一年使你滿意（各處有售）

梁賽珊之水手裝

每逢星期陸出版

第念式期

梁賽珠之水手裝

大華·大滬·兩樁滑稽

最長的舞男和最小的舞女

（桃花汀邊一男性）

這兩天大華忽然發現一位四十多歲的外國長人、比我們（就拿長腳陸

涉足舞場的、然而這位女孩卻是例外、原來有點米頭、一你猜怎麼着

鍾恩說吧、）要高仟兩個頭以上、這人眞會尋開心、專揀矮小舞女和他伴舞、甫及其腹、一長一矮、「邪氣眦睦、」可謂滑天下之大稽矣

又有一天、忽然看見一位極小極小的八歲女孩在大滬和一位老頭兒在跳舞、那位小孩跳得是交關合拍、按理說、未滿十六歲的人、是不

能、」（文學家老舍的筆法、）她就是梁賽珍姊妹淘裏最小的那個、珍珠珊瑚的那個瑚呀、

賽瑚今年雖只八歲、卻有四年的舞台經驗、這兩天在大華表演、划船舞呀、胡拉舞呀、眞够味兒、稱佾啦、有人預測、將來她長大了、比她三位阿姐還要紅哦、

大華跳舞廳

一九三四年第一砲

大華是上海的桃花源

大華是東方的廣寒宮

廢曆元旦　舉行茶舞

本舞廳每逢星期一、二、五贈送精美玩具逢星期日五彩舞帽逢星期四　茶舞大會

設備　與衆不同
舞廳　高爽寬宏
舞星　美麗如雲
音樂　清音悅耳
排板　光亮如鏡
敦聘　名家廚司
大朵　味美適口
招待　特別週到
地點　交通便利

音樂台的建築四面裝點着五光十色的玻璃無論你走遍了天涯也是找不到這樣的富麗身入其境不啻水晶宮眞是令人目眩心迷！

地點　愛多亞路馬霍路口　歡迎參觀　電話　八一三八一　八一七〇二

大滬跳舞廳

本舞廳爲酬答歷來嘉賓光臨本廳之雅意十四日（星期三）即廢曆元旦舉行茶舞（至十八日星期日止）

除夕——元旦　●通宵營業●

今明二日　舉行　茶舞大會

宏偉的舞廳　富麗堂皇
燦爛的燈光　射人欲醉
鏗鏘的音樂　悠揚動聽
著名的廚師　烹調美味

人才濟濟的大滬舞廳能够使你得到精神上的安慰引起意想不到的愉快

地點　靜安寺路大光明戲院隔壁

電話　三三七八六　三〇七一〇　三〇八三一

大華舞星玉美英

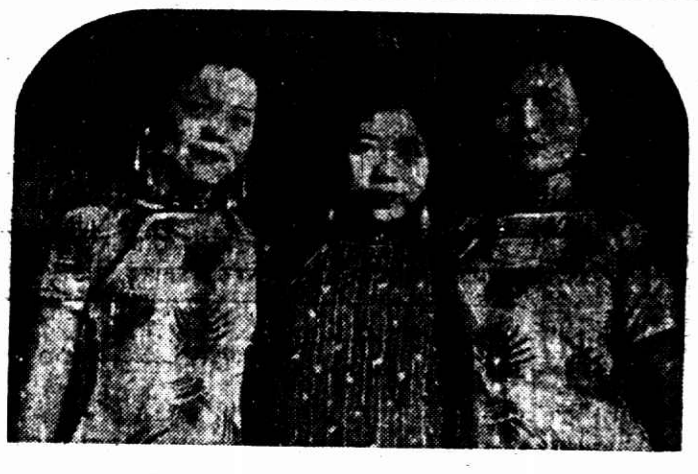

大滬舞星張依依（左）楊鶴琴（右）林素貞（中）

辣斐舞星 [illegible] Nancy Lee

舞場南針：一

（她們除了嬌媚之外還有什麼？先生們請讀了吧）

紫色電光下的美麗姑娘還蘊藏着聰明（未完）

你要曉得她們除了嬌除了美之外

樂土·仙境　一切都是你的儘你享受

你如不俱備着應付的本能　你便是笨大哥·傻先生

先生們、舞場裏有紫色的電光、Jazz的音樂、燙蜷了頭髮的姑娘、無論是長的·矮的·胖的·瘦的·每一個姑娘、都長着綿紗綫般粗細的眉毛、咪咪笑的眼睛、血紅的嘴唇、蘋菓般臉龐、每一個姑娘、任何的凹凸部份、都儘够你感到線條的惹人憐愛、根據着凹凸而裁製的霓裳服裝、都儘够你覺得苗條和勻稱、她們懂得在Jazz音調的紫光線裏、裝着嬌·彎着腰·婀娜娉婷地舞成"Fox Trot"、"Waltze"、"Charleston"……的步式、由你強然地曉得是爵士音樂的表現所、而也得會使你當做天方夜譚裏的仙境、先生們、這裏是你的樂土、是你的世界、一切一切都是你的、儘你享着陶醉吧、但是先生們、你要曉得她們除了嬌除了美之外、還蘊藏着許多聰明、你要俱備着應付的本能、要是不然、你便是笨大哥、傻先生、她們便利用着她的聰明、來掠奪你的理智、攫取你的靈魂、你如果希望在這樂土裏吸收一些美妙的露水、那末這裏是你的南針、先生你把它讀熟了吧、

你舞場去過麽、如其還是第一次、那末切勿對於紫色的電光下的姑娘、便像看西洋鏡地看、或者對着穿白色制服的Boy、去叫他們「先生、」

如果你不會跳舞跟着朋友去鑑賞舞場風味、那你切忌在衆人面前對你朋友說、「他把她的身子摟得太緊了、」

不要問你的朋友、坐在後面的女人、是不是因爲舞女座位有限的緣故、

不要以爲關去了白色的電光、是給予你一個絕好的機會、

你要曉得舞場有法庭一樣地壯嚴、在未進門時、趕快把你的帽了除掉、

雖然在炎熱的夏天、切勿因怕熱而把你洋裝的上衣或中裝的長衣脫掉、

雖然在嚴寒的冬天、切勿因怕冷而穿了富麗的大衣進去跳舞、

你要曉得舞女的眼睛、是有勾子的、一不留神、便會勾去你的靈魂、

舞女如給予你甜蜜的一吻、那你便不要好像獲得了珍寶一樣地興奮、

如果她對着你祇會笑、這是對你還沒有充份密切的緣故、

如果她對你會笑還會哭、這是顯然地你已够做她拖車的資格、

你如果預備到她家裏去、那末在進門時、你得先把房門輕敲三下、要是在急如火地推進門去、或許會使你連退出也來不及、

她不吝請你看電影·吃大餐·這是她預備一張電影票、一客大餐來換取你一件大衣或一打香審、

如果你有多量金錢被她發見時、她的眼睛嘴唇以及其他部份、都會有很神秘的表情顯呈在你的面前、

你的女友同她的異性朋友在舞場裏遇見時、那你便切勿急於請求她伴舞、這不是避免你舞女懷疑、而是舞場裏的戒條、

你的舞女正在坐檯子、而你正有要緊話需和她訴說時、你祇要走近電話旁、命Boy去叫她聽電話、但你切勿離開電話機、

舞女的扭動、好像太陽、而你的心正好像寒暑表裏的水銀、給你一點熱、便會上昇、給你一點冷、便會下降、

不要以爲這些舞女們、都像漢口水災似流離的一羣、而像發賑包般一樣的散賑、

不要以爲這些舞女們都像藝術展覽會裏的作品、每一個都有欣賞的價值、

約舞女們看電影、最好不要在星期六或星期日、

舞星王秀珍（志新攝贈）

大滬·舞場·改裝·門面·

大滬舞場內部刷新後、經理李洪源特聘專家將門面從行改造最新法國色樣、並照常營業、一切佈置富麗堂皇、

舞星·李愛娜女士、

舞場獻藝、前在香港維也納舞廳、來滬後即爲所聘去、李女士色藝均佳、精通英話、交際應酬尤勝人一等、故一般與之伴舞者、莫不贊美云、

無線電特刊明日出版

海上唯一的勝地祇有

維也納跳舞廳

今日　下午　茶舞　五時　大會

佈置　莊嚴偉大
燈光　瀲灎柔和
音樂　悠揚悅耳
舞星　嬝娜善舞
地板　光亮如鏡
諸君　身入其境
包您　莫名其妙

電話　三五三四四　三一五七七

地址　靜安寺路大華路

辣斐花園跳舞廳

地點　辣斐德路拉都路西

電話　七五一三三　七〇九一二

朗如秋月的燈光……使你感覺着莫名的陶醉

艷若桃花的舞星——使你忘卻了人生的苦悶

JIMMY CARSON

樂隊已待伴舞□明日下午五時起舉行

茶舞大會

一切勝於美國白宮之富麗